南京日報

本報登記證 內政部警字第二八零九號 中宣部中字第二一六四號

電報掛號 一二二二

社址 白下路八三號 ● 電話 二一五八三號

中華郵政掛號特准認為新聞紙類

第三百七十六號

今日二大張售洋二分

今日提要

- 要聞　蔣委員長巡視軍委會　坂西昨午謁汪
- 國際　亞軍反攻塞蒂特河
- 社會　首都新運會定期開幹事會議
- 教育　京高中學生三千人今夜赴滬參觀

國際現勢・文藝・學術半月刊

時事類編

第三卷 第十八期 民國二十四年十月十六日出版

本期目錄

世界論壇
世界的金融戰爭……貝爾
一九三五上半年的蘇聯經濟……阿・曼節爾生
蘇聯民主的傾向……非莉
中國的命運……洛賽福
外蒙近況……谷口賢次
備戰的德國著作……堪托・洛維契
國際時事漫畫（十一幅）

學術論著
歐洲自由主義底危機……莫維特
封建勢力在日本……馬可洛夫
經驗的歸納與演理的歸納……達布士
最近物理學底發展與哲學……大島豐
科學新聞（四則）

人物評傳
俄國大科學家巴洛夫的生平及其最近研究的趨向……耿脫

文藝
俄國文學的新精神……斯老列門
湯瑪斯曼的初期……里溫
杜爾葛涅夫之死……巴別爾
文壇消息（四則）

零售：每冊大洋一角五分　預定：全年念二冊三元二角

總發行處 南京總理陵園體育場路 中山文化教育館發行處
總代售處 上海四馬路三二四號 上海雜誌公司
本京各書店均有代售

日人在華集會忙
坂西來京昨午謁汪
守島亦將來京晉謁我外交當局
須磨昨訪唐有壬商談中日外交

（本京消息）日本貴族院議員坂西中將、於前日由滬抵京後、昨日（十六）下午三時半、赴鐵部一號官舍、晉謁汪院長、作私人拜會、在座者有外次唐有壬氏、坂西除致問候之意外、並對此行沿途觀感亦有所談述、至四時餘始辭出、聞坂西來京、係路過性質、預備不多作停留、即將北上赴平云、

（本京消息）日本政府、爲傳達其所謂對華新政策起見、特派員來華、在大連上海等地、召集外交及海陸軍人員開會、除大連方面、業經完畢外、上海則方在開始進行、茲聞此項會議之內容、一方面固在傳達日本政府之新策、一方則在聽取各部份人員之意見、與日本外交陣綫、當然亦有相當影響、守島定於日內來京遊歷、將順便拜訪我外交當局、已請須磨總領事爲之先容、預定在京留一二日、即轉道北上、陸軍省代表岡村、海軍省代表本田、將於會後直接返日、報告結論云、

（又訊）日本駐京總領事須磨、於日前赴滬晉謁有吉明、及最近來華之外務省東亞局課長守島、聽取訓示、已經完畢、前午乘車離滬、當晚抵京、昨日上午十時半、赴外部晉謁外次唐有壬氏、關於中日外交事件、有所談述、並對守島來京亦有所接洽、至十一時餘始辭出、下午四時、日本駐京副領事五百木元、亦赴外部拜訪亞洲司長高宗武、高因事忙、改派楊科長代見、稍談即辭出云、

（天津十六日電）日參謀部第二科長岡村、日前偕多田由大連來津事畢、十六日下午六時許南下赴滬、

亞準備長期抵抗
北路反攻塞蒂特河
南路準備先發制人乘機進襲

（比京十五日國民海通電）阿比西尼亞代表哈華利亞特、不欲在日內瓦作無謂週旋、而願效命疆場、參加積極軍事活動、故特迭向國王請纓、已蒙許諾、渠於返國之前、特來此間暫住、據語記者、「阿比西尼亞大可撐持十年至十五年之久、最後勝利、必屬吾人」云、哈氏繼謂在目前環境之下、意阿談判實不可能、意大利必須先將該國軍隊自侵佔領土全部撤退、始有交涉可言、哈氏確言「阿比西尼亞、可以長期抵抗、以覩成敗、但意大利則絕對不能久待」云、哈氏復對比國撤銷軍火禁令一層、表示滿意、認爲可使阿國在軍火接濟方面稍減困難、此間相信哈氏此來係爲購訂軍火云、

（羅馬十六日國民海通電）據意國報紙所得各報特派員自亞斯馬拉意軍總司令部發來電訊、阿比西尼亞北路阿軍已於昨日起開始反攻、迭向塞蒂特河意軍陣地猛撲、但每次均被擊退受重創、同時意軍左翼、亦即開始向馬加斯前進、並未遭遇任何嚴重抵抗云、

（阿京十六日國民海通電）昨日南北兩路、均無任何重要軍事行動之消息傳來、尤以北路前綫、除意國飛機飛至阿軍防綫後方拋投炸彈數枚而外、可謂不靜無事、據此間聲稱、意機投彈結果、亦無若何損失、南路前綫後方之阿軍陣地、現有種種重大活動、據此間所得報告、阿軍刻正準備於意軍增援部隊尚未趕到以前、即擬乘機大舉進襲、南路阿軍總指揮拉西布將軍已受各方鼓勵、促其率師猛攻、不必坐待意軍進至山地始再出擊、此項消息係自南路前綫各處傳來、且內容亦頗吻合、同時並謂意軍通過沙漠進行極爲遲緩、而拉西布將軍所率阿軍不下二十萬衆、如能乘時突擊、頗有獲勝希望云、

義增里比亞駐軍

（羅馬十六日路透電）此間現信近由那不勒斯開出陽稱赴東非之米托羅師團、實赴與埃及接界之北非義殖民地里比亞、該師團忽遽出發其行動、均守祕密、里比亞現駐之義軍、已增至四師團、聞傳里比亞總督巴爾波將調任他處、另以陸軍高級軍官任里比亞戍軍之最高指揮、

新疆募款助振
李盛墊付
黃金百兩運京

（中央社）振災委員會、昨（十五）接到新疆籌振委員會來電稱、已籌集黃金百兩、運京助振、并仍繼續勸募中、記者茲覓原電如下、全國振災委員會、轉南京國民政府、中央黨部、各省市黨部政府、振災委員會均鑒、民二十以後、江河無年不爲患、今歲自春徂秋、氾濫所及、幾達十餘省、被災同胞、不下數百萬、我新民衆、雖遠在塞外、聆此消息、莫不悲痛悱惻、思有以安慰我無告同胞、使之脫諸水災、與登諸衽席也、故自八月杪盛督辦李主席另召擴大振災運動、組織新疆省長江黃河災區籌振委員會、分頭呼籲、踴躍勸募、并利用演劇游藝、以增振款數莫、現在全省十三民族、實不慨解義囊、襄此盛舉、雖在亂餘元氣未復之際、視災區同胞顛沛流離、爲已飢已溺、故數週以來、竭力向全省各區呼籲勸募、除於前日由省督兩署提前墊付黃金百兩、隨新綏汽車載赴內地聊解燃眉外、近更繼續捐募、一俟聚有成數、當即匯往、倘希全國同胞節衣縮食、共襄義舉、使我數百萬災胞、得完共生、則災區同胞幸甚、中國前途幸甚、新疆省長江黃河災區籌振委員會酉（十月）微（五日）

蔣委員長
巡視軍委會
上午見孫下午訪汪晤談
黃日內來京

蔣委員長昨日（十六）清晨、除到軍委會辦公廳略加巡視外、即在邸接見來賓、立法院長孫科、昨晨到京後、即至軍校官邸訪晤、暢談良久、中委吳敬恆、陳布雷、邵元冲等多人、亦先後往訪、下午委員長、乃驅車外出、並於下午五時前、往鐵道部一號官邸、訪汪院長商談、傍晚方告辭回邸、

立法院長孫科、昨（十六）晨由滬抵京、當赴軍校官邸、訪晤蔣委員長、旋出席中政會、會後、在陵園新村私邸、接見記者、據談、五全大會、究將以何種議案、爲討論中心問題、須待六中全會閉幕後、始能決定、惟一般意見、僉以訓政已施行數年、似應告一段落、至如何開始實行憲政、須妥加研究、五全大會、是否討論此事、亦須在六中全會後始能定奪、余個人意見、當貢獻於中央常務委員會、向全會提出、此外並無其他提案、胡漢民先生、最近仍在歐洲、李文範委員、與余同車來京、係出席六中全會、及五全大會、

內政部長黃郛抵滬後、與汪院長兩度晤商政務、茲據內政部息、黃氏以蔣委員長業經抵京、爰擬於日內離滬來京晉謁、請示一切、傳黃氏已抵京之說、并非事實、黃對內政部長一職、自經行政院懇切慰留後、已不堅持、此次晉京請示後、或可望定期就職云、

高惜冰
王應榆辭職
政院均未批准

新疆建設廳長高惜冰、前已具呈行政院辭職、現悉政院仍望高氏返新任職、故辭呈未予批准、又新任青海省政府祕書長王應榆、日昨來京亦具呈辭職、但行政院將敦促王氏迅速赴青履新、

故宮盜寶案
在鎮高五分院續審

（鎮江十六日電）故宮盜寶案、十六日在鎮江蘇高五分院續審訊問一過、因人證仍未齊集、尚待調查、庭遂改期再審、蕭襄沛還押、劉光謂交原保、

伍連德奉派
參加國際衞生會議

第一屆太平洋國際衞生會議前請我國參加、現悉行政院已令由衛生署選派伍連德醫士代表前往出席、

德國經濟考察團
一行下月可抵滬
日視察團由津抵平

德國朝野爲研究我國經濟及商業狀況起見、近有兩調查團之組織、現不久將分別啓程來華考察、其一係德國政府派遣團員、爲經濟博士季晉、及遠東問題研究家諾爾、銀行羅森布歇等、另有一調查團、則由研究中國問題之德國協會所派遣、團員計有史特雷、陶特曼等、昨據外交界息、該兩團將於最近期內、即可分別來華考察、至政府組織之調查團、聞將先行、并將繞道暹羅、約下月初可抵滬云、

（北平十六日電）日經濟視察團三島等十四人、十六日午由津抵平、下榻扶桑館、午後赴日大使館及市府訪問中日當局、聞該團團員多係日實業界重要份子、此次來華對實業金融各情、均詳細考察、俾便改進、

秦德純返察
商震今晚招待日經濟視察團

（北平十六日電）秦德純在平公畢、十六日偕岳開先回察哈爾、商震晚車由津來平、定十七日晚招待日經濟視察團、暫不返保、

（天津十六日電）商震十六日晚由津赴平、在站對記者談稱、渠因離省日久、過平留一二日即返保、處理省政、霸縣積匪劉福安已被擊斃、刻正飭駐

行營結束在即
張學良飛抵武昌

（漢口十六日電）張學良以此間行營結束在即、諸多要公須親自處理、特於十六日上午九時自西安乘容克機起飛、於十二時安抵武昌南湖機場、隨返者有行營第四處處長吳家象云、

青海殘匪死者不計其數

（成都十六日電）行營據西甯確報、前竄青海南部共匪、除每人攜帶炒青稞數斤外、別無充飢食品、衆之海南路多險阻、不易進犯、仍行退踞阿哇篠、科毛兒蓋一帶、惟在阿哇等地、共匪口鼻流血、及凍餓死者、不計其數、當此飢寒交迫、時疫盛行、殲滅之期、在指顧間矣、

莫德惠等東下

（成都十六日電）王樹常、莫德惠、十五日晚由峨嵋返蓉、莫十六日晨乘車赴渝、轉程東下、王則同時乘車赴灌縣青城遊覽、

軍嚴搜殘匪、戰區匪患、近亦歛跡、薊密區專員、即將另委外傳與灤榆區合併說不確、

陳布雷
來京謁蔣
報告行營事務

中委陳布雷於月初由蓉赴漢、處理行營事務、刻以蔣委員長、業已返京、特於十三日由漢乘中航公司飛機東下、並因事須赴滬料理、是日過京、直飛上海、到滬後、備留兩日、前（十五）晚乘京滬夜車來京、昨（十六）晨七時到達、入城稍憩後、即晉謁蔣委員長、報告行營事務、聞陳在六中全會前、如無必要、即不離京、以便出席、

劉維熾談
滬魚市場
下月一日開幕

實業部政務次長劉維熾、今晨七時由滬返京、記者與晤于車次、據談上海漁市場已經建築就緒、現僅布置內部一切設備、本月內準可完工、擬定下月一日開幕、關于商股部分在尚未湊足以前、決由實部續撥五十萬暫行墊用、作流金資金、在開幕時舉行全國漁業展覽會、現已積極籌備征集材料中、至

中政會昨決議
李儀祉辭職照准
孔祥榕暫代黃水會事務
許世英謁蔣汪

中央政治會議、於昨（十六）日上午八時開第四七九次會議、出席委員居正、孫科、汪兆銘、葉楚傖、孔祥熙、朱家驊、朱培德、陳公博、何應欽、洪陸東、梁寒操、羅家倫、唐有壬、王祺等三十餘人、由常委葉楚傖主席、決議要案、探誌如下、

一、禁煙總監呈擬禁煙治罪暫行條例、禁毒治罪暫行條例、准予備案、交國民政府公布施行、

二、考試院呈擬水陸公安警察人員適用登記法法規辦法、准予照辦、

三、黃河水利委員會委員長李儀祉辭職照准、

四、核定概算案二十四起、

黃河水利委員會委員長李儀祉、呈請辭職、業經中政會照准、所有該會事務、在該會未決定繼任人選以前、聞已暫由該會副委員長孔祥榕暫行兼代、

振務委員會委員長許世英、已於前日由黃山返京處理會務、許氏擬俟今明謁見蔣委員長汪院長報告振務情形、並請示後、即於十八日由京赴滬、籌措振款惠濟災民云

林主席返鄉祭祖

（福州十六日電）林主席十六日晨八時回鳳港故鄉陳訓泳毛仲芳隨行十一時抵鄉祭祖下午視察祿家小學晚在鄉住宿並觀閩劇十七日晨返尚幹掃墓視察小學並往鄉村師範演講在向幹留二時即往青芝寺二十日返省二十三日乘海容返京、

羅斯爵士
將來京謁蔣
英美兩使同赴滬
義大使今日赴津

英國經濟考察專員李滋羅斯爵士、於前日赴杭、返滬後、將于最近來京一行、除繼續拜訪我政府各要員外、並將晉謁蔣委員長、作私人間之晤談、爵士頃有函致英使館、囑轉與外部接洽、抵京後、擬作數日勾留、然後再定考察行程、並悉英大使賈德幹、亦定本星期杪由平南下來京云、

（北平十六日電）美使詹森、英使賈德幹、十六日下午三時同車赴滬、定二十一日晚偕美陸長建恩晉京拜訪我政府當局、賈係晤李滋羅斯有所商談、

（天津十六日電）義駐華大使、定十七日晨由平來津、參觀義租界各處、程克擬即晚邀宴、藉資聯歡、

溫溪造紙廠商股方面、已經足額約六十萬元、籌備處已將建築計畫送中英庚款會審議中、一俟核定撥款後、年內即行建築廠屋、一面並已由庚款會通知倫敦購料委員會、購置一切應用機器、明年可以到華、日前陳部長赴滬係料理遷移上海住宅私事、並非與孔部長接洽合作事業經費云云、

改良稻種
中農所推廣

中央農業實驗所、爲改進稻作起見、特與江甯縣政府合辦收買縣東山鎮及橫溪橋之帽子頭改良稻種、備作明年推廣之用、預計在東山鎮收一千二百擔、橫溪橋收二百擔、並經訂明農業實驗所取三分之一、江甯縣取三分之二、

六塘大溜洶湧奔放
小伊河潰決廿餘丈
水圍東海官民刻正加緊防堵
軍屯河潰十五六村頃刻淹沒
徐屬災民有家難歸

（淸江浦十六日電）六塘大溜仍在洶湧奔放、沭陽城已備大批蔴袋、堵禦低處、小伊河十五日潰決二十餘丈、沿河十餘鄉悉成澤國、何縣長刻率民夫二萬餘退守右堤、板浦附近低處已上水、堤防兩岸岌岌可危、

（徐州十六日電）東海薔河水仍續漲、大于幹新堤受黃水冲刷、是午忽告潰決、向西奔流、該村刻已陸沉、水由楊圩小溝灌入東海飛機場、並由新河頭入玉帶河、直達縣城北門、外縣城頓告危急、東海人心惶惶、縣長徵集民夫、備料將玉帶河口堵塞、同時並備萬急時、封鎖東海縣北城門、

（徐州十六日電）沭陽軍屯河在一區潰決七八處、將黃營屯河兩鄉十五六村頃刻淹沒、官民退守前沭河堤及城廟、人民未及退出、慘呼求救、牲畜人屍、隨水漂流、縣長召集全城各鎮長開緊急防黃會、鳴鑼召集鄉民男婦、全體動員、各備蔴袋蒲包搶護城防、空氣極度緊張、又訊、六塘河黃濤決口、後大量黃水、氾濫奔放、東灌人心、略稱安定、

（徐州十六日電）徐北徐東黃水爲災、邇來雖漸降落、惟被淹田地仍難涸出、災民尚多露宿各套堤之外、待水落返家、然水鄉房屋已坍塌達百分之九十五、災民有家難歸、耕牛貸款、迄未正式借貸、農具既無、牛驢亦缺、二麥播種絕望、來歲大難將臨、

中華書局

新空前之發明

月日星期時辰鐘

五大特點

一　報鐘點・　鐘面上有十二小時及二十四小時兩種字報鐘點

二　報時辰・　鐘面中央部有一圈專報子丑寅卯等十二個時辰

三　報日曆・　下面中格有一活動日曆報日期換日時機件能自動翻換

四　報星期・　下面右格有一活動星期麻報星期均由機件自動翻換

五　報月份・　下面右格有一活動月曆報月份每月均由機件自動轉換

國民政府命令

十月十六日

國民政府昨（十六）日命令

（一）任命陳克文、爲行政院參事、此令、（二）行政院院長汪兆銘呈、據內政部呈爲浙江桐廬縣縣長馮世模、另候任用、請免本職、應照准、此令、（三）行政院院長汪兆銘呈、據內政部呈、請任命尹志仁、試署浙江桐廬縣縣長、應照准、此令、（四）行政院院長汪兆銘呈、據南京市市長馬超俊呈、請任命梅成章爲南京市政府工務局科長、應照准、此令、

公佈修正海部組織法條文

又國民政府昨（十六）日明令云、茲修正海軍部組織法第九條第七款、及第十六條條文公布之、此令、茲錄該條款修正文如後、

第九條第七款、七、關於製定海軍練營水魚雷營之訓練管理規則事項、

第十六條、海軍部設祕書六人、分任機要文件、及編撰傳譯事項、副官六人、分任傳宣命令機密差遣及一切交際事項、

又國民政府頃訓令湖北省政府主席張羣、派該主席組織黎前大總統國葬典禮辦事處、籌辦國葬事宜、原令如下、

爲令遵事、案據行政院呈、據內政部轉報黎前大總統前於民國十七年六月三日逝世、曾奉明令國葬在案、茲在武昌卓刀泉之南土宮山、擇定塋地、擬於本年十一月二十四日安葬、請轉呈派員組織國葬典禮辦事處、籌備進行等情、轉呈鑒核一案、據此應准照辦、茲令派該主席組織黎前大總統國葬典禮辦事處、籌辦國葬事宜、除指令外、仰即遵照、此令、

英總選舉期未定 內閣討論內政國際 命駐法大使續商地中海問題

（倫敦十五日路透電）聞總選舉之日期尚未確定、惟內閣現甚主張早日舉行、當局之意見、國會于二十二日重行召集後、將以三日專事討論外交、而爾則大約將于二十五日宣布休會、果令解散國會、十一月四日推定被選人、十一月十四日實行投票、今日內閣曾開會討論內政、聞明日將探討國際大局、

（倫敦十五日哈瓦斯電）英政府命駐法大使克勒克、繼續與法政府進行談判、俾遇地中海英艦遭義國襲擊時英海軍可應用地中海之法國海軍根據地、此項問題大多係關於純粹技術方面、英政府希望英法兩國海軍部、儘速加以研究、

張伯倫稱擁護國聯盟約動機 非爲特殊利益

（巴黎十五日路透電）今日巴黎晚報載、英前外相奧斯丁張伯倫之言論、據謂法國處理時事、似有躊躇顧慮之狀、吾人殊以爲異英國爲擁護國聯盟約起見、準備採行不同性質任何之必要計劃、英國之動機、爲國聯盟約而非爲任何特殊利益、如簽字盟約之他國在此千鈞一髮之際、不踐其義務、則英國將認爲本國各種義務業已解除、

（巴黎十五日國民海通電）巴黎晚報本日發表法國名記者焦芬利與英國前外相奧斯丁（名）張伯倫談話一則、此稿與英國財相頓維爾（名）張伯倫格拉斯哥演詞、同時刊出故頗爲各方所重視、且奧斯丁張伯倫向以親法著稱、故其對法國所發言論、尤足引起此間深刻印像、張氏首稱「法國在此次意阿問題討論中所表現之遲緩與自私態度實覺可異、須知此非尼羅河水源之是否安全問題而係此國際關係之新組織應否聽其毀滅或生存之問題、一切國家之命運皆以此問之答復爲轉移、設使國聯盟約可以勝利、則先例既立、英國在未來危險中所當採取之政策亦可由此決定、設使國聯其他會員國昧於遠見於此成敗關頭、竟不能同心協力盡其職責、則英國亦惟有解除自身以外之一切義務、而獨行其是耳」云、

△　△　△

對義制裁佈網雖密 團結恐難維持到底

法態度轉變和平已不絕如縷 義對賴伐爾斡旋極表示感謝

小組會商補償辦法

（日內瓦十五日路透電）國聯對義之制裁、現佈網日密、經濟小組委員會今日第一次宣讀作戰必用之物品名目單、然後將繼續考慮根據此單獨請禁止此項物品輸往義國、該單尚未發表、聞分兩類、一爲汽油、煤、棉、多產於非國聯會員國、一爲鐵、錳、及貴重金屬如鎢等、幾全產於國聯會員國、關於第一類物品、似須俟能商諸非會員國後、再行施禁、關於第二類物品、以將申請立即禁運入義、聞委員會之目的、先從完全或大部分由參加制裁諸國、供給義大利之物品入手、船舶車輛製造品、半製造品問題、將移軍事專家委員會辦理、聞軍事專家委員會、已商決擴大美政府頒布之戰品名目單、凡用於化學與發火術之各種器具、及用於戰爭之各種瓦斯、均應列入禁品經濟委員會、明日將考慮抵制義國輸出品問題、

（羅馬十五日哈瓦斯電）負責方面相信在義亞戰爭終止前、國聯委員國之反義團結、殊難維持到底、經濟界人士、則以爲義國可未抗經濟制裁、而不感絲毫困難、至少可至明年東非兩季開始時爲止、然至彼時、則東非戰爭必已可告終也、又國立國際貿易研究院、現已擬就各項抵制經濟制裁之方案、對各種制裁方式、均可分別加以應付、此外、一般人士、對在日內瓦範圍內獲得和平解決一層、仍未完全絕望、以爲國聯倘能根據盟約第二十三條、允許以亞國領土之一部分歸義國委任統治、則時局尚有轉圜餘地、

（日內瓦十六日國民海通電）此間法國代表團、深恐英國因其所提制裁辦法無形消滅、或於實施方面觀望不前、即毅然對意實行封鎖、業已改變態度、當國聯制裁方案調整委員會開始工作、及該會各小組委員會進行討論之際、法國代表尚欲用拖延手段、使進行程序稍爲延緩、但至昨日忽傳賴伐爾曾對制裁程序要求十日猶豫時間、俾便促請意國重行合作、復開三強會議、此種傳說已不爲法國代表團方面所否認矣、此間各方對其賴伐爾之最後行動、雖甚重視但無人相信意大利此時猶可就範、據稱法總揆並未提出個人建議、但僅請墨索里尼首相報告其最低限度之條件、以視能否作爲重開談判之基礎、同時法揆並警告意相、請其注意繼續對阿用兵之危險、賴氏在未提此議之先、曾詳告英國要求假以旬日、俾便照此活動、但聞英國政府堅持必須墨索里尼至遲於本星期五以前明白答復、同時英政府並要求一旦實行封鎖、則法國應將地中海海港交與英國支配、尤以康錫加之比宋塔與亞傑西沃兩港爲最要、因英國所有之馬耳太島在戰時最易受敵人攻擊或將放棄故也云、

（羅馬十六日國民海通電）意國官方對法總揆賴伐爾重行出面斡旋阿比西尼亞爭端之說保守緘默、不願有所表示、此間對賴氏昨日與意國大使塞魯蒂及意外次蘇維治與法國大使尚伯倫在巴黎與羅馬兩地分別舉行談話、以致引起試行和解之種種謠言、亦不十分重視、據稱尚伯倫之造訪蘇維治、毫不足異、蓋三星期以來、兩氏往來頻繁幾乎已成習慣矣、但據鄭重聲明、墨索里尼首相業已一再表示、雖明知此時因英國反對會外接洽甚力、而意國又不願再受其他方面之壓迫、即使舉行外交談判、亦未必有何成就、但渠仍願於合理基礎之上恢復此種外交談判、以示意國決非一意孤行、置友邦好意於不顧也、權威方面對賴伐爾之不辭辛勞力謀排解極表感謝、並鄭重表示無論賴氏提出何種建議、必將予以縝密考慮、但在目前固尚無任何具體意見提出討論云、

（日內瓦十五日國民海通電）國聯制裁方案調整委員會、其任務照該會主席在首次會議中所規定者如次、根據國聯盟約第十六條第三款之規定、研究減少因實施制裁於發生之損失與防害、但所有會員國均應相當犧牲、以維持國聯決議、開會時有若干代表認爲應請國聯秘書廳預備各國對意貿易統計、俾便作一比較研究云、

希臘延長國民軍役期限

願與義繼續維持親善 決不有所變更

（雅典十五日國民海通電）據陸軍部長巴波戈斯將軍、本日發表命令、國民軍役期限、即由十六個月延長爲兩年、

（雅典十五日國民海通電）希臘國務總理實第利斯將軍、本日接見本社記者、發表談話、力陳德希兩國經濟關係之重要、並預料此種關係、在將來之希望、渠稱渠頗願促進德國工業品之輸入希臘、實氏繼又述及新政府之外交政策、力言希臘決心與其鄰邦維持並增進友好關係、例如該國之於土爾其與羅馬尼亞、已因巴爾幹同盟關係而確保邦交、其與保加利亞與阿爾尼亞兩國、雖猶有若干問題懸而未決、但希臘必將盡各種努力以冀獲得和平之解決、希臘並願與意大利繼續維持親善、蓋兩國之間實有種種不易分裂之連鎖、故此種態度決不因希臘係屬國聯會員不得不參加制裁之事實而有所變更也、總理最後宣稱政府當前責任、在於改組國家以適應目前環境之需要、一方面採取各項佈置、以維持本國舊時政制、同時並須增加軍備、以鞏固國防云、

華僑續匯賑款

◆關懷祖國可見一斑◆

本年國內災情慘重、海外華僑、際此舉世不景之時、商人傾其囊橐、工人拚其血汗、社團奔走、勸募婦孺、節衣縮食、一致勤員、努力輸將、九十兩月匯由外部核轉放賑之款、已達國幣十一萬四千六百四十六元二角四分、其見義勇爲、關懷祖國之熱忱、可見一斑、茲外部方面近數日內又陸續收到泗水棉蘭、仰光、爪哇、新又州、南斐等處華僑捐款十批、計國幣六千一百四十九元五角二分、又斐幣一百鎊、聞外部仍按捐款人意旨、隨時轉送賑災機關、速予放賑、以惠災黎、一面仍由收款機關製給收據轉發、以昭慎重、

選舉結果

加拿大下院 自由黨獲勝利

（渥太華十五日路透電）加拿大下院選舉結果、除尚有九席未揭曉外、自由黨之大勝利、計下院二百四十五席、自由黨獨佔一百六十五席、今日各黨席數如下、自由黨一六五、保守黨四一、合作黨七、社會信用黨一三、改造黨一、獨立自由黨四、獨立保守黨一、其他四、自由黨領袖金氏稱、此次選舉結果、乃自由黨反對任何形式狄克推多制之響應、

實業部統籌救濟國煤

實業部以外煤傾銷、國煤暢銷不易、加以礦商僅顧目前利害、各自營謀、不知密切聯合、共圖抵制、以致煤業日漸衰落、難於維持、爲謀救濟起見、除已設法調劑礦業金融外、前次由部派員分赴平漢、平綏、各路將各礦組織情形、煤質分析、工程設備、以及重量運銷狀況、詳加調查後、現將一切調查所得材料、整理完竣、令行國煤救濟委員會將各礦應如何團結、成本應如何減輕、從速擬具方案呈復、以便統籌計劃救濟云、

立法院審查 修改公務員任用法

銓敍部以公務員任用法施行已久、近覺有不適用之處、且邊遠省份公務員任用資格、似應另予規定、爰特擬具（一）公務員任用法修正案、（二）邊遠省份公務員任用資格暫行條例、（三）技術人員任用條例、（四）警官任用條例、已呈由考試院一併轉交立法院審議、茲悉立法院法制委員會已定於今日開會審查、幷於昨日函請銓敍部屆時派員列席說明、該部據函、已派甄核司宋司長屆時出席說明云、

中央醫院

掛號時間一覽表

科別	內科	小兒科	牙科	泌尿科	外科	婦產科	眼科	耳鼻喉科	骨科	皮膚科	肺病科	
普通號	每日上午九時至十一時	每日上午九時至十一時	每日上午九時至十一時	每星期二四六下午一時至三時	每日下午一時至三時	每日下午一時至三時	每日下午一時至三時	每日下午一時至三時	每星期一三五下午一時至三時	每星期一三五下午一時至三時	每星期二四六上午九時至十一時	
特別號	每日下午三時至四時	每日上午十時至十二時	每日下午二時至四時	每日上午十一時至十二時	每日下午三時至四時	每星期一三五上午九時至十	一時二四六下午二時至四時	每日下午四時至五時	每日下午三時至五時	每日下午四時至四時	每二四六上午十時至十一時	每日下午三時至四時

附註

（一）診病時間特別號按掛號序參看普通號上午自十時起下午自　時起（二）凡掛特別號及急症號者均在特別掛號處掛號（三）掛號不限時間（祇以確係急症而需即刻診治者爲限）（四）病人來院掛號後即持診券赴科就診如須轉科診治者（例如內科轉外科是）其所掛之號不論何種除牙科外在當天內均可適用隔日重行掛復診號（五）各種診券未經本院蓋章者概作無效除診券有效期間爲六個月外其他各科普通診券可長期應用倘有遺失須另行納資補券（六）例假日及星期日除急症外普通及特別掛號概行停止

南京市土地局核准土地登記公布欄

二十四年十月十六日核准

周中甫觀音巷　石仲路寶福街七三號　何主誠　馬家街七號　鄭孚之長樂路七九號後　殷延節　北灣子五二號五四號　他項權利登記中國農工銀行長樂路七九號後　劉鋪臣小全福巷六號　杳葛氏等建康路四二號　賈雨山小丁家巷二號　吉宗基鳴羊街三二號三五號　艾陳氏等倉巷一四九號　徐鼎銘剪子巷二一號　黃必興小油坊巷五號　他項權利登記李伯華剪子巷二一號　馬袁福臨中營五一號　王國熙船板巷一七號　王國熙船板巷二三號　蕭緋亭珞珈路　王光甬致和街八號　他項權利登記上海銀行中國銀行新華銀行珞珈路　他項權利登記居福貴致和街八號　常異之湖北路二五號三二九號　李鼎成等壮康路內二三號　汪京才杏花村　杭余沃　梁園六號　周少臣鈞魚巷六號八號　劉靜明赤璧路一號　他項權利登記楊壽松釣魚巷六號八號　他項權利登記上海中國新華銀行赤璧路一號　李人鴻國府路一〇一號一〇三號　趙自修瞻園路二〇九號　馬忠奎等張家棠園十四號　陳槐甬石鼓路一一七號　王同號昌長樂路三一二號二一〇號　他項權利登記新華銀行珞珈路　劉劍荷張家衛六號　唐吉刃信府河十五號　王長福四維村二號　首都警察廳五福街一號　楊蔭齋成賢街　陶蔣階三條營十四號　他項權利登記新藩銀行成譬街　沈以亢膺福角六六號　張永庚絨莊街四二號　丁配鐘人贋府六四號　他項權利登記蘇仲文絨莊街四號　李耀南九兒巷二八號　周松林豐富路二一七號　趙彧俊岩巷十七號十九號　韓守業等評事街九四號　朱　資洪貳路一三三號　范錫勳八條巷二四號　惜蔭善堂益仁巷五號　范錫堯八條巷二四號　陶長林國府路一二九號一三　號　范宗文八條巷　四號　范宗文八條二四巷　賢　柴堆　號　他項權利登記范錫亮八條巷二四號　他項權利登記張文林煤灰堆十號　他項權利登記范錫亮八條巷二四號　四鶴春合記人彩霞街五六號　與谷三等西玉壹坊　號上六號　石國華等大石曬街一五三號一五五號　他項權利登記與益三等西玉壹坊十六號　斯卓然麻家巷　成衣業公會黑欝巷十九號　李富華堂仔街三號　唐琢之昇州路　號　池次伯太平街三號　梅廣仁國府路一七五號之、二、三、四、　張炳生小門口五三號甘露卷二四號　王潘氏國府西街二六號　閣起堂丹園街一二三號　黎子留祠堂巷一八號二〇號二二號　徐松義豁市口　棐桂福等許家橋五九號　袁如年等中正路三七四號　陶基財鳳遊寺十三號　季榮峴籌市口二二號　亢志仁孝順里二　號　徐仲華　樹五一號九七號　葛庭潤瞻園路接福巷八號　楊晴江中華路五九八號　馬金元張家榮園十四　王恩東西康路　許徐志等白衣巷八號　馬洪舒等高廾街二五五號　陶席三鼓樓非坡十三號　田興財等來鳳街七號　他項權利登記大陸銀行鼓樓北坡十三號

南京市社會局舉辦第二屆新生活集團結婚通告

字第　號

本局舉辦第二屆新生活集團結婚定于九月二十日開始登記十月二十日停止登記十一月一日核准公佈十一月二十日舉行婚禮凡本市市民願參加者須於登記期內向本局領取集團結婚辦法及聲請書依式填就由男女結婚人隨帶登記費二十元親來本局登記特此通告

日報索引

第三卷　第五期

民國二十四年十月十五日

目次

一、二十四年八月份日報索引分類表

二、二十四年八月份日報分類索引

（一）社會類

（二）政治類

（三）經濟類

（四）交通類

（五）教育類

（六）學術類

三、二十四年八月份日報著者索引

編輯主旨

日報記載現代社會，政治，經濟，國際，教育各問題，均爲我人研究之對象，惟以頭緒紛紜，恆苦散漫，難以稽考，縱有剪貼，亦覺浩繁。本刊在將日報上各項問題，分門別類，編成條理分明之系統史料，極便於研究社會時事諸問題者之參攷。本索引取材之日報凡十餘種，計上海申報，新聞報，時事新報，晨報，南京中央日報，漢口武漢日報，西京西京日報，天津大公報，北平北平晨報，廣州民國日報香港工商日報，及南洋星洲日報等。內容豐富，編法新穎，誠爲學術界無上之工具刊物也。

總發行處　中山文化教育館發行處　南京中山門外體育場路

總代售處　上海雜誌公司　上海四馬路三二四號

價格　每月一冊每冊五角全年五元五角　每月十五日發行

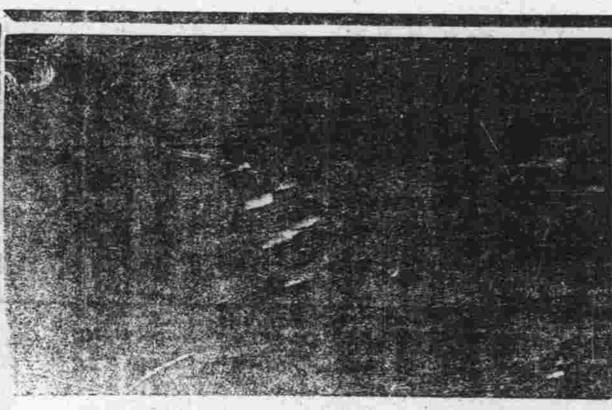

首都大戲院後天獻映

中國聯華影業公司　美國大觀影片公司　聯合出品

趙樹燊 編劇導演　黎灼灼 吳楚帆 主演

浪花村

趣味濃郁奧妙無窮超等巨片

首都

鉅片最後兩天

二時半・五時半・八時半。

欲觀阿王御容，阿后國色，阿國赤足兵敢死隊者，不可不看此片

耗六年半的光陰，十萬尺的底片，八萬里的海程，拍攝成這一部驚奇偉構，

全世界注目的 阿比西尼亞國王 檢閱軍隊

下期開映 浪花村 聯華鉅片

（RA—MU）

蓬萊仙境

百麗半裸的聖潔處女爪哇成熟的露胸少婦

每場加映絕對珍貴五彩美藝新奇短片

第六屆全國運動大會特刊

女子游泳賽
楊秀瓊打破遠東紀錄
千六百公尺接力跑遼甯首席
南京男女大力士國術互增輝
梁詠嫻破全國成績

(本報上海十六日專電)今日游泳池、遊人空前擁擠、皆爲看美人魚而來者、在滬要人、亦多集中於此、蓋均亟欲一度賞識此中國小姐楊秀瓊之藝術身手也、楊秀瓊、打破遠東紀錄賽畢後、黃郛夫婦始去、

(楊秀瓊)

(本報上海十六日專電)國際田徑賽及足球賽、已定號(二十)日舉行、全滬西人選手、均出場、我國決以前三名優勝者應戰

(本報上海十六日專電)女四百米接力跑、滬隊提出解釋抗議、謂若以照片論、平隊亦犯跑越線道、應同樣取銷、又當時裁判及檢察員劉劭、即時提出、應治以失職處分、

(本報上海十六日專電)京滬綫各學校、定皓(十九)日來大會參觀團體票、已預售一空云、

第四組 ㈠鄭懷望、(菲)㈡林福宇、(馬)㈢周兆華、(浙)成績三十秒四、

第五組 ㈠陳振興、(港)㈡黃柚雄、(滬)㈢黃景煥、(桂)成績二十八秒九、

第六組 ㈠李羅敏、(港)㈡潘威廉、(閩)㈢梁浩、(粵)成績二十九秒二、

五十公尺自由式複賽

(上海十六日電)男子五十公尺自由式複賽、分兩組、各取四名、

第一組 ㈠(港)陳振興㈡(粵)陳其松㈢(閩)潘威廉㈣(滬)梁偉生、成績二十七秒、(平等全國紀錄)

第二組 ㈠(港)李羅敏㈡(馬)陳鴻成㈢(非)鄭懷望、㈣(粵)王秀山、成績二十九秒二、

今日項目

(上海十六日電)運動秩序、十七日各項秩序、及節目如下、

(全能)下半部、(爲十項)及四百公尺接力決賽

(游泳)十七日下午、男五十公尺自由式決賽、女五十公尺自由式決賽、男二百公尺俯泳決賽、男四百公尺自由式複賽、女百公尺仰泳決賽、男百公尺自由式預賽、男百公尺自由式決賽、

(表演)又十七日上午十時、競走表演、下午三時馬球表演、及入水表演、

女子游泳比賽

五十公尺自由游泳預賽

(上海十六日電)女子游泳五十公尺自由式預賽、分四組舉行、結果如下、

第一組 ㈠陳煥瓊(粵)㈡陳玉輝(港)㈢梁日紅(馬)㈣施惠治(閩)成績卅八秒五、

第二組 ㈠吳月馨、(粵)、㈡薩惠英、(港)、㈢李俠超、(桂)、成績四一秒一、

第三組 ㈠劉桂珍、(粵)、㈡楊秀珍、(港)、㈢劉素嫻、(滬)成績卅七秒六破全國紀錄、

第四組 ㈠楊秀瓊、(港)、㈡梁玉珍、(粵)、㈢楊瑪麗、(閩)、㈣韋韶生、(桂)、成績卅六秒、(破全國及遠東紀錄)、

五十公尺自由式複賽

(上海十六日電)女子五十公尺自由式複賽、分二組、各取四名、

第一組 ㈠(港)楊秀瓊、㈡(粵)陳煥瓊、㈢(粵)梁玉珍、㈣(港)薩惠英、成績三十六秒、(破全國及遠東紀錄)、

第二組 ㈠(粵)劉桂珍、㈡(港)楊秀珍、㈢(粵)吳月馨、㈣(港)陳玉輝、成績三十八秒五、

一百公尺仰泳式預賽

(上海十六日電)女子一百公尺仰泳預賽、分兩組、各取四名、

第一組 ㈠(粵)梁詠嫻、㈡(桂)龐永芳、㈢(港)楊秀珍、㈣(京)李玖珍、成績一分四十秒(破全國紀錄)

第二組 ㈠(港)楊秀瓊、㈡(粵)劉桂珍、㈢(港)陳鳳卿、㈣(粵)林都麗、成績一分四十三秒二破全國紀錄、

男子游泳比賽

五十公尺自由式預賽

(上海十六日電)十六日下午一時、開始第一項男子五十公尺自由式預賽、各取三名、結果如下

第一組 ㈠陳其松、(粵)㈡洪安訓、(閩)㈢曾河福、(港)成績二十九秒八、

第二組 ㈠王秀山、(粵)㈡沈定鵰、(馬)㈢蘇方能、(桂)成績二十九秒九、

第三組 ㈠梁偉生、(滬)㈡任孟雄、(粵)㈢陳鴻成、(馬)成績二十九秒五、

百公尺自由式預賽

(上海十六日電)男子一百公尺自由式游泳預賽分六組、各取三名、

第一組 ㈠馬吳文鑑㈡港曾河福㈢閩傅宗麟、成績一分十秒三

第二組 ㈠桂梅顯明㈡粵王秀山㈢贛劉景濤、成績三分十一秒四

第三組 ㈠滬梁偉生㈡馬沈定鵰㈢粵任孟雄、成績一分十秒八

第四組 ㈠粵吳 年㈡桂黃景煥㈢非鄭懷望、成績一分十一秒六

第五組 ㈠港陳振興㈡閩潘威廉㈢馬陳鴻成、成績一分七秒三

第六組 ㈠港李羅敏㈡粵陳其松㈢閩洪安訓、成績一分七秒三

二百公尺俯泳式預賽

(上海十六日電)男子二百公尺俯泳預賽、分六組、各取三名、

第一組 ㈠(馬)何士東、㈡(港)陳福星㈢(魯)陳興烈、成績三分十五秒四

第二組 ㈠(馬)黃爾宜、㈡(威)劉增厚㈢(湘)方宗宇、成績三分十四秒七

第三組 ㈠(粵)郭振恆、㈡(冀)牛漢錦㈢(京)羅四維、成績三分八秒七

第四組 ㈠(粵)劉美修、㈡(京)郭民先㈢(青)姬長淇、成績三十七秒二

第五組 ㈠(粵)王輝明、㈡(桂)劉焜㈢(贛)劉領賜、成績三分十一秒一

第六組 ㈠(閩)林惠添、㈡(滬)吳幹生㈢(粵)吳錦濤、成績三分十五秒六、

二百公尺俯泳式複賽

(上海十六日電)男子二百公尺俯泳複賽、分二組、各取四名、

第一組 ㈠(粵)郭振恆、㈡(桂)劉焜、㈢(粵)王耀民、㈣(馬)何士東、成績三分三十秒

第二組 ㈠(粵)劉美修㈡(非)黃爾宜㈢(港)陳福成㈣(閩)林惠添、成績三分十三秒八

上廣東對香港女子排球肉搏情形

下上海對河北男子排球肉搏情形

全能運動
千六百尺接力決賽

(上海十六日電)全能運動之千六百公尺接力預賽、十六日下午三時舉行、原定分兩組、以到場僅九單位、改作決賽、開槍後、馬華領前、滬居第四、旋遼躍居首席、第二棒、遼仍居首、粵、馬、滬、隨後、第三棒、滬追出馬、粵列第二、遼一路領先、第四棒、滬戴淑國、與遼劉長春、同時發脚後、劉超出五公尺得第一、滬、粵、馬、青、京次之、成績三分四十秒、結果如下、

短跑大王 馬到成功 遼甯第一

(一)遼、金長顯、吳景耀、李世明、劉長春、

(二)滬、姚戴甯、李培德、董淑昭、戴淑國、

(三)粵、梁蘊明、莫金福、趙 輝、鄧民璧、

(四)馬、符令疇、林帶熙、李錦泉、戴宗莊、

(五)青、徐霸臣、鄢立亭、尹玉棻、朱廣智、

(六)京、楊純福、龔方捷、楊道貴、葛衡康、

馬來亞隊亞軍取銷 滬粵同春

(上海十六日電)全能運動四百公尺接力預賽、十六日上午十時半舉行、參加者、僅九單位、分兩組、第二組、馬來亞隊、列第二、因第三人越跑道、取銷資格、各組結果如下、

第一組 ㈠廣東隊㈡南京隊㈢青島隊㈣河北隊、成績四十六秒三

第二組 ㈠上海隊㈡北平隊㈢遼甯隊㈣綏遠隊、成績四十六秒

摔角場裏 花花絮絮
南京大力士馬文奎打倒張狗子
孟健麗小姐用香手帕加油

(本報上海特約專稿)摔角場裏、張狗子對馬文奎、馬之身體、只有一百七十磅、張狗子不多不少二百五十磅、雖然輕重懸殊、戰爭之激烈、向所未有、結果末了一次、馬文奎使了個掏腿手拐子、把張狗子摔倒、聽罷、還掌聲比李森跑得第一還厲害呢、這一來不打緊、驚動了孟健麗小姐、拿了一條花而且香小手巾、站在馬文奎面前、把手巾提起三次、嘴裏喊着、第一是你的了、加油哇、努力喲、喊得很起勁、馬文奎幸福哉、青年會請客、湊巧記者也是基督徒、那是非去不可、客人到了三百多名、張伯苓、郝更生全在裏頭、

五項十項昨日同時開始
五項運動 晉紀茂德榮獲首席

(上海十六日電)男女田徑十五日結束、十六日起、舉行全能運動、上午十時、五項十項、同時開始、至下午四時、五項全告完畢、十項完成前半部、亦告一段落、參加五項者、有十六人、冠軍晉紀茂德、粵黃英傑、因鐵餅成績不佳、屈居亞軍、滬王季淮、鐵餅千五百公尺、均較遜、獲第三、餘均平平、完畢後、由王正廷給獎、十項運動、前半部參加者、僅十五人、十九人、平張齡佳、得分最多、共二九零一分、有蟬聯冠軍希望、其次、遼周長星、滬葉平高、各得二八零零分、十七日繼續舉行、當有激烈競爭、茲將五項運動、結果列下、

第一名 紀茂德(晉)跳遠五五九分、標槍四二三分、二百公尺六二八分、鐵餅四九二分、千五百公尺五〇一分、總計二六〇三分、

第二名 黃英傑(粵)跳遠六九〇分、標槍五〇五分、二百公尺六五八分、鐵餅四〇三分、千五百公尺三三八分、總計二五九四分、

第三名 王季淮(滬)跳遠六三七分、標槍四六九分、二百公尺六四八分、鐵餅四五一分、千五百公尺三〇二分、總計二五〇七分、

第四名 郭潔(遼)跳遠四六九分、標槍四六七分、二百公尺四七二分、鐵餅六三七分、千五百公尺三八二分、總計二四二七分、

第五名 李世明(遼)跳遠三五五分、標槍四五五分、二百公尺六五八分、鐵餅三〇四分、千五百公尺五五九分、總計二三四一分、

第六名 林嘉楊(馬)跳遠五九八分、標槍四三八分、二百公尺五二〇分、鐵餅四五六分、千五百公尺二二二分、總計二二三四分、

南京籃球隊
血戰頑敵菲律賓
結果大勝闖過第一關

(本報上海特派員專訊)轟震全國之南京籃球隊、昨日上午九時、在體育館與實力堅強之菲律賓隊交綏、滬市球迷、慕名往觀者、幾有人滿之患、場中掌聲不已、賽來甚爲精采、其間尤以兩隊、啦啦隊打氣助威、增加不少噱頭、茲將詳情分誌如下、

上半時 京隊領先

鐘鳴九下、第一銀鳴、章文元、侈復然、二君分任執法官、兩隊即於掌聲交響中、開始接觸、菲隊手法靈活善搶、京隊則技術純熟、投籃準確、戰來未久、菲隊以迅速之傳遞、左鋒楊叔方、接得之際、輕手投去、首開紀錄、掌聲如雷、觀衆興奮若狂、滓濛時間、京隊復於戰事激烈之際、猛將唐寶垚、接得李震中之派司投擲籃邊、球即循邊旋入、乃還以顏色、雙方肉搏、你拚我奪、迨上半時終了、京隊以二十八對二十之比數、小勝菲隊、

下半時 京隊告捷

下半時、京家趙志器、張長江、換以生力軍、高長明、李公論、上場、士氣大振、菲隊則以原班人馬應戰、施富器、蔡文鶴、馬文絞、均係矮小之將、跑來敏捷、戰來亦不平凡、京隊唐李二將、屢犯敵陣、長驅直入、菲隊應付維艱、而張長法、亦係猛虎之一、故於球到手中、即投籃而入、接着李公論、三次建樹、梟得菲隊、人仰馬翻、由是京隊、更乘勝進攻、李震中、高長明、吳大忠、亦相繼投入數球、菲隊雖死力抵抗、亦無能復雪前仇、幸楊叔芳、蔡文鶴、能夠臨機應變、得分亦不少、

迨場終了南京隊以四十九比三十九終完全局、總計兩方人馬、各有長處、京隊因技術純熟、臨陣不慌、實爲取勝之因、菲隊投籃太不準確、故屢投不入、殊爲可惜、望我南京健兒努力爲之、謀奪最後之錦標云、

□ □ □

上香港足球隊進攻北平隊球門

下勝菲律賓之南京男子籃球隊

上勝湖北之上海男子籃球隊

下舉行重表演成績最佳之馬華選手梅樹椿

男子球賽

籃球

京隊擊敗菲律濱

（上海十六日電）十六日晨九時、菲對京男子籃球半複賽、京擁有唐寶堃、李雲中等名將、抱有必得錦標雄心、菲亦屬勁旅、曾擊敗湘川、故兩雄相遇、激戰殆劇烈、京先連得數分、菲頻頻失陷、京前鋒、極爲活躍、旋菲以長射獲中數分、但上半時結果、一十八比二十京勝、下半時、雙方守衛嚴密、混戰良久、唐寶堃、被罰出場、菲乘勢急起、無如投射欠準、京隊防衛鞏固、仍難得逞、宋田楊叔文、投入數球、結果、四十九比三十九、菲敗、

上海力戰克湖北

（上海十六日電）十六日晨十時、滬鄂籃球半複賽、開戰後、滬陸鍾恩、馮念華、王南珍、相繼命中、以六比○占先、鄂奮力反攻、葛克、劉振元、相繼中的、追成六比五、滬再以十二比七領先、鄂追成十七平手、再加三分、以二十比十七、勝上半時、休息再戰、鄂分數扶遙直上、成二十九對二十二之優勢、滬各將力戰、鄂陣線動搖、結果、滬以四十一比三十一勝、定十八日下午三時、與京複賽、

北平乘虛殺青島

（上海十六日電）男子籃球半複賽、平對青、十六日下午一時舉行、平連絡一致、投籃準確、牟作雲、于敬孝、均曾出席遠東、遠投近射、屢建奇功、青張毓才、孔廣益、技亦不弱、奈球運不濟、累累失利、上半時、三十五比七、平勝、再戰後、青重整軍容、勵志報復、平牟作雲、犯規罰出、青以爲有機可乘、但平認眞戒備、生力軍、又乘虛而入、青雖稍振一時、終屬曇花一現、結果、六十一比三十一、青卒敗北、

粵居下風河北勝

（上海十六日電）男子籃球半複賽、冀對粵、於十六日下午、繼平青戰後舉行、粵球藝較差、開始平終、均居下風、冀投射準確、衝陷得宜、上半時、三十二比十七、下半時、三十比八、總結六十二比二十五、冀勝、

排球

閩平同時吃鷄蛋

（上海十六日電）男子排球決賽、十六日下午、共有兩組、

第一組 馬華對閩、馬爲本屆大會勁旅、與閩交鋒後、一鼓而下、前排連絡嚴密、中排扣殺有力、閩後排不能合作、應付多失誤、結果二十一比十六、二十一比十九、二十一比五、總結果、三比○、馬華勝、

第二組 粵對平、粵爲奪標有望之一隊、內多遠東健將、第一局、此平無得分機會、以二十一比七敗、第二局、平奮勇抗禦、形勢緊張、二十一比二十一、不分上下、粵爲冀暗施扣術、連獲二分、以二十三比二十一、又勝、第三局、平無力應付、又以二十一比九、慘敗、總結果、三比○、粵勝、

棒球

平以十比六勝冀

（上海十六日電）棒球三四名決賽、平對冀、十六日下午三時舉行、結果、平以十比六勝冀、

足球

香港隊打倒北平

（上海十六日電）十六日上午九時、香港對北平、足球半複賽、港前鋒活動、平全取守勢、亦無法禁阻、上半場港先勝三球、平亦乘間攻進一只、港再勝三球、成六比一、下半場、港屢攻不下、李惠堂下陣、李碩友替補、平監視稍懈、再負二球、總結八比一、港勝、

馬華輕取河北隊

（上海十六日電）十六日下午四時、馬華對冀足球半複賽、馬實力較强、冀雖有孫思敬、姜璐等、亦無能爲力、上半場、謝慶福、首開紀錄、姚勝華、繼取二球、成三比零、馬華佔先、下半場、梁來佛、謝慶福、各進一球、總結果、五比零、馬華勝、

小足球

表演賽上海勝鄂

（上海十六日電）鄂對滬小足球表演賽、於十六日下午三時、在田徑場南端網球場舉行、上半時、鄂以二對一勝、下半時、滬隊反攻甚烈、鄂不支、連失四城、結果、五對二、滬隊勝、

女子球賽

排球

北平女兒襲河北

（上海十六日電）十六日、女子排球決賽、共兩組、

〔第〕〔一〕〔組〕 平對冀、下午一時比賽、兩隊實力相等、平聯絡得法、冀後方空虛、每爲平隊襲入、失分不少、結果、第一局、二十一比十四、第二局、二十二比二十、第三局二十一比十五、均平勝、平隊以三比○之總結果、得複賽權、

湘省姑娘敗江蘇

〔第〕〔二〕〔組〕 湘對蘇下午三時比賽、兩隊勢均力敵、酣戰五局、始定勝負、結果、前兩局爲二十一比十三、二十一比十七、均蘇勝、後兩局、爲二十一比五、二十一比十七、均湘勝、最後一局、經一番苦戰、結果二十一比十八、湘得最後勝利、總結果、三比二、湘獲複賽權、

廣東女子排球隊

今日球類比賽秩序

（上海十六日電）十七日球類、比賽秩序如下

㈠女子籃球複賽、滬對蘇、粵對閩、

㈡網球男子單打複賽、滬對爪哇、川對滬、女子單打複賽、晉對京、滬對京、男子雙打複賽、川（王文正錢耀彬）對爪、（許承基許承位）

㈢女子壘球決賽、魯對冀、

㈣男子排球複賽、滬對港、馬對粵、

網球

晉勝滬川勝馬華

（上海十六日電）十六日下午三時、女子網球雙打、共兩組、

（晉）（對）（滬） 實力不均成一面倒、滬魏氏姊妹、雖不弱、但終不敵獨步全國之王氏姊妹、

（川）（對）（馬） 第一盤、略有競爭、川合作較佳、終以二比零獲勝、結果如下、

（一）王春菁　王春崴（晉）〔六—○　六—○〕魏麥谷　魏祖同（滬）

（二）黎玉萍　趙蘊華（川）〔六—四　六—二〕謝婉莉　陸素立（馬）

男子四百公尺決賽第一戴淑國　男子三級跳遠第一張嘉夔　女子擲壘球第一潘瀛初（破全國）

國術決賽

男子摔角

京大力士 馬文奎冠軍

（上海十六日電）國術男子組摔角決賽、十六日晨舉行、此爲最後一幕、故極精彩、重量組之京大力士馬文奎、首戰魯胡煥彬、次由平張文山、對魯胡煥彬、胡知非敵、自願棄權、至第三四次、張將胡扭倒、得亞軍、中量組、卜恩富、輕量組、譚祖秀、均獲第一、結果如下、

（甲）重量組、㈠京馬文奎、㈡平張文山、㈢魯趙雲亭、㈣豫丁全福、㈤京潘文斗、㈥青島王傳恩、

（乙）中量組、㈠冀卜恩富、㈡平寶善林、㈢魯佟順祿、㈣平孫榮、㈤平許麟、㈥魯左錫五、

（丙）輕量組、㈠青島譚祖秀、㈡滬田毓榮、㈢平張慶、㈣平滿寶珍、㈤青島劉作民、㈥平趙伯言、

男女器械

首都女雄 何秀媛第一

（上海十六日電）國術男女單人器械決賽、十六日下午舉行、結果、

〔女子組〕第一、京何秀媛、第二、平張綺娥、第三、湘彭善思、第四、青石秀蘭、第五、魯楊素淸、第六、青齊秀蘭、

〔男子組〕第一、青李世基、第二、第三、因魯之王天章、陝之魏鳳德、成績相同、倘待最後決賽、第四、滬唐仁悟、第五、平張寶忠、第六、平盧占元、

游泳池畔

（本報特訊）今日男女游泳開始、觀衆特別擁擠、秩序混亂已極、童子軍無法維持、游泳池、新聞記者席、都被冒牌記者擠滿、致多數記者、都呆立而觀、

昨日游泳池水溫六七度、氣溫七八度、溫度頗爲適宜、

游泳比賽開始、滬人嚮于美人魚之名、咸欲瞻仰芳姿、故劃定一千隻座位之六元券、（可連看四天）早已售去一空、在場零售者、祇一元及六角券兩種、記者席亦祇有一百五十位、比賽四天半、勢必天天拉鐵門也、

一對牛皮糖 糾纏半小時

林寶華敗林望蘇 許承基殺王文正

邱錢苦戰勝陳曾 兩組雙打均未完

（上海十六日電）男子網球單打半複賽、滬對馬華、於十六日下午一時舉行、

第一組 （滬）林寶華對（馬）林望蘇、均爲國內有數名將、故觀衆擁擠異常、首盤雙方表演精彩、全場掌聲不絕、林望蘇、以五比二領先、因操之過急、反被林寶華以八比六、後來居上、然體力已感不支、林望蘇、遂以兩個六比一勝兩盤、第四盤林寶華仍不景氣、比數至五比二時、觀衆均爲之危、不料滬林拚命抽殺、有美妙表演、致使左手大將林望蘇、無法抵抗、以五比七失敗、造成各二盤之和局、最後一盤、爲滬林黃金時代、聲東擊西、爲所欲爲、望蘇在左支右架之局面、以三比六失敗、總結果、三比二、滬勝、

第二組 （滬）邱飛海對（馬）陳其安、衆料邱必操左券、不意開賽後、以兩個四比六、敗於新進青年陳其安之手、老邱不甘雌伏、抖擻精神、陳究以經驗稍差、連敗三盤、結果、兩組比數如下、

林寶華（滬）〔八—六　一—六　一—六　七—五　六—三〕林望蘇（馬）

邱飛海（滬）〔四—六　四—六　六—二　六—四　六—一〕陳其安（馬）

（上海十六日電）男子網球單打半複賽、爪哇對四川、十六日下午一時舉行、

第一單打

爪哇許承基對四川王文正、第一盤、王發球開始、許向王左角抽擊、連取三局、王追上一局、旋各勝一局、許再接再厲、以六比二、勝第二盤、王竭力掙扎、先得二局、許平等之、王再以四比二領先、許連取四局、六比四再勝第三盤、王精神渙散、鬥志消失、許以六比一再勝、結果直落三、許勝、僅費一小時、即畢、

第二單打

川錢耀彬對爪哇曾端才、一對牛皮糖、糾纏二時半、錢以二比六、七比五、六比八、六比四、七比五、結果三比二、獲勝、

今日劇戰

許與林寶華、錢與邱飛海、定十七日下午復賽、勝者爭奪錦標、許勝林毫無問題、

（上海十六日電）男子網球雙打複賽、十六日下午、原有四川對爪哇、滬對馬華兩組、滬馬組以林寶華、邱飛海、林望蘇等、單打結束太遲、改十七日晨補賽、川爪組王文正、錢耀彬、對許承基、許承位、五時開始、川二比一占先、時暮色蒼茫、不及賽完、亦定十七日晨續賽、第一盤王先開球得一局、許承基三記砲彈球、回敬一局、此後許氏昆仲、大顯威風、以四比一占先、王錢追成四比三、但好景不常、而許以六比三告捷、第二盤許承基發球得首局、王錢沉着應戰、承位突轉柴劣、連失五局、雖力追成五比四、王錢終以六比四獲勝、各得一盤、第三盤、兩許曾造成三比一優勢、王錢打成平手、許再三度領先、第十二局、本可一記得勝、但失領毫釐、王錢以八比六反敗爲勝、結果二比一、川暫時之先、

誰之過歟 檢察員何能無咎

女子四百公尺決賽之一斷公案 大會也當負責

（本報上海特派員專訊）女子四百公尺接力決賽時、上海雖跑第一、以五十四秒五、成績打破全國紀錄、但因廣東隊臨時抗議、終被取消資格、按接力賽跑定章、接棒時、雙方且跑且接、不得超過十米界綫、記者席中、目擊滬隊第四棒李森接住木棒時、已早出十米界綫、當時即應取消、何待粵隊抗議、裁判員之昏瞶失職、應予處罰也、

又查每接更跑道旁、祇少須立檢察員數人、注意接棒行動、但當時第四棒跑道竟無檢察員、可謂荒謬絕倫、今茲所判滬隊罪名、乃以跑道錯誤、以照片爲證八字斷定取銷、藉以掩飾裁判員之錯處、大會亦能取巧矣、○○○

女四百公尺接力賽 審判會取銷滬第一

卽由亞軍廣東隊遞升 單位得分亦變更

（上海十六日電）女子田徑、十五日下午舉行、因四百公尺接力決賽時、第一名上海隊越線、第二名廣東隊、提出抗議、並附有證明照片、經審判委員會決議、取銷上海隊之第一名、由亞軍廣東隊升爲第一名、其餘馬、青、閩、平、遞升爲二三四五名、因此女子田徑各單位、得分統計、亦有變更、應改正如下、㈠、滬一一六分、㈡、馬華四七分、㈢、粵三○分、㈣、閩二四分、㈤、豫十分、㈥、青八分、㈦、鄂七分、㈧、湘五分、㈨、冀五分、㈩、平四分、⑪、浙三分、⑫、蘇二分、⑬、川一分、

據滬總領隊邵汝幹表示、滬隊雖越線、平隊亦有越綫情事、已向審判委員會聲明、保留抗議權、亦擬提出抗議云、

大會場中珍屑

廁所、誰不是令不容緩、但僅有六個位子、眞是成了問題、在一早或一晚看吧、廁所門前人山人海、因爲每個人急緩的不同、故每個人表情、也因而互異、有的在安閑等待機會的到來、有的眼淚婆婆、身體發抖、唉喲、廁所門前眞缺少個好鏡頭呢、

女浴室秀色可餐

大會預備的浴室、太妙了、一間毫無隔壁的屋、牆的四週、有許多冷熱水管、假若一個人洗吧、未免太不經濟時間、而且對於私德方面也欠妥、只好多少人同時沐浴、有的習慣的、便很大方的寬衣痛洗、只苦了北方拘謹的姑娘、穿着衣服洗、全身淋淋如落湯雞、洗了澡、也是不舒服、唯一辦法、便是四更起身洗澡、一方面自己洗個痛快、同時還不防礙他人、

紅色氣球（馬後砲）

（本報上海特約專稿）大會田徑賽場天空、新聞報特製兩大銀色氣球、飄蕩空際、下繫歡迎全運選手紅布剪成字樣、空中廣告、十分醒目、聞係向某國定購而來、僅關稅金一項、計納洋六百餘金、總計所費不下二千餘金、可稱豪闊、該報總理汪伯奇、因所間頗有流言、特在報端鄭重說明、係向上海國貨天利淡氣廠定製、非舶來品也、但于大會開幕日未能登好一出風頭、殊爲可惜、第二天、始行放起、未免有馬後砲之嫌、田徑賽結束之日、（卽十五日）二氣球又告洩氣、然能放起二十餘天、且一部分平扁、算不得橢圓、更爲難看、至十六日晨、舉行全能運動中、二氣球又修理完善、再來一番、誠馬後砲之專手也、

香溫肉感（司令台）

司令台上、爲中西貴富會集之所、觸目均是飄紡綢帶者、出入自由、十分闊氣、處中女賓、更是珠光寶氣、香味四溢、蟬翼薄紗、肉感色相、但泰半爲靑樓中著名角色、或電影明星、交際之花、操摟抱生活者尤衆、可謂要人闊客的臨時太太、十六日晨、香港對北平之足球賽中、司令台上有位女客、抱着週歲餘的嬰孩、帶個乳媽、

大演閙台（小司令）

不料球戰吃緊時、觀衆掌聲、震驚小兒、啼哭不止、太太乳媽拚命拍弄、亦歸無效、童子軍保安隊、祇可側目而視、不敢上前干涉、觀衆喊呼小司令不要哭、實在幽默也、大會看台上、各家報館均贈送特刊、光怪陸離、五色繽紛、觀衆亦知廢物利用、有的拿來做蒲墊子、下雨時做臨時雨傘、太陽猛烈時、做成一頂跳舞帽子、戴在頭上、得其所哉、

痛哭后位（錢小姐）

上海錢行素小姐、這次處處被李森吃癟、十分淒慘、錢小姐哭喪着臉、對人總說身體不好、羞羞背人啜泣、眼圈兒紅紅的、異常可憐、二百米決賽後、以一肩之差敗于李森、小姐一溜烟跑回寄宿舍、哭個不休、報告員連聲請她出來領奬、始終不見芳蹤、第二名位子、祇可缺席、女子心腸太狹、沒有辦法、祇可哭泣、一場出氣、還可何必、

豔薈

（上海特約通信）香睡朦朧時、忽的雞唱一聲、震醒天地、驚起個人、懶伸開腰枝、深深呼了一口氣、看錶時已到七點三十分、不由驚佩大會辦事的週到、他們於宿舍裏、預備一隻報曉雞、自然較之自鳴鐘又要多了、自下床、忽的又聽到雞鳴聲、聲音嘹亮、餘音裊裊、精神不由爲之一振、一陣笑聲、夾雜着不同的話語、「健麗、再叫、」又是一聲高唱、江南雞竟較之北方雞聰明得多、竟會聽人話、幾陣高笑與雞叫、才知道並不是雞、原來是上海健美皇后、孟健麗女士的口技、

丁桂梅狼吞虎嚥

著名鐵牛丁桂梅女士、此次代表上海出席全運、依然是那麼天眞、受過上海風光薰陶後的伊、並無任何變化、只不過上身變了一件綢衫、腳上加了一雙鳥皮靴、在摯誠的言語中、又學會了滿口上海流行的話、

我們幸運得很、得與女士共同用餐、行行重行行、帶我們到一個羊肉館、鮮紅色的羊肉、黃澄澄的脂油、不禁垂涎三尺、坐了下去一盤一盤的包子、一碗碗的湯麵、麵上片片的羊肉、看看伊很香甜的吃着不覺引起自己的饞蟲、也盲目式的吃着、偶然夾了一片肉放在口裏、幾乎吐了出來、忍了幾忍、只是覺着不受用、看伊將一碗麵都已吃盡只剩下半碗湯、手裏在端着一大碗涼水在喝、「給你再挑去還麵吃」這次吃法不同了、加了一匙辣子伴在麵裏、一陣狼吞虎食、將麵吃下、又是一碗生涼水、心中不由讚嘆、「壯哉、丁女士、」眞不愧是個鐵牛呢、

馬來選手洋氣足

馬來選手都着灰色平底呢帽、男女都穿外套、而女子在長口的燈籠褲口下、都穿高跟鞋、上邊男式呢帽、外套、底下是運動褲、高鞋、喲、眞是洋氣十足、

廁所生意眞興隆

三十幾個單位、廁所只有六個位子、吃飯若是稍遲、還沒有什麼關係、上

女子游泳錦標 楊秀瓊孤掌難鳴

香港將被廣東奪去

人才輩出冷門獨幽新材可望

（本報上海特派員訊）男女游泳錦標、已經開始、男子參加者十九單位、女子參加者、七單位、單位雖多、其實不過是粵港滬三地之局面、上海人才、近來雖覺進步、尙非粵港之敵、茲申論男女形勢如下、

▲男子▼ 廣東隊之保其全運錦標、爲毫無疑問之事、香港僅居其次、劉寶希不來、港隊更大受影響、陳振興一人不足支持、且蛙式健將郭鑌恒、亦代表粵省出席、短程中粵有陳其和、李偉明等、長程有石錦培等、粵選手、既除劉寶希、僅餘七人、陳李曾三人、可得分而已、馬華隊中、楊安妮之弟楊維莫、馬華運動會、曾破千五百公尺全國紀錄、四百公尺之勞吉成、俱爲有希望、可注意之人才、

▲女子▼ 女子錦標、本屆恐將由香港而移至廣東、楊秀瓊一人、一手難撑大廈、廣東本屆人才多而平均、劉桂珍、梁詠嫻、梁玉珍、陳煥琼、林都靈、一部份上屆代表香港、本屆則全數代表廣東、故錦標可謂毫無問題、港隊中、楊氏姊妹外、所恃者僅十三齡小妹妹區恩照之蛙泳而已、馬來楊安妮小姐不來、大受影響、其他位置有希望、錦標則不可能、

▲個人▼ 至於男女個人錦標、男子因陳其松之減色、恐將屬陳振興、短程大將、勢將成二陳之爭、女子則美人魚楊秀瓊包辦一切、可無疑義、近來新興人才頗衆、冷門獨幽、亦可能之事、吾人所希望者、亦在此、否則、年年老面孔、豈不太覺索然無味矣

良地出售

茲有史姓房屋基地一塊約六十餘方座落富厚崗地方四鄰均為上流人士現願廉價出售如有欲購者請至娃娃橋十六號沈姓接洽

張子有土地登記啓事

茲有坐落本市啞叭巷街牌十六號十七號十九號門牌地產東至啞叭巷西至東區第二救火會地南至東區第二救火會地北焦姓屋面積二分八厘四毫七絲茲因本產執業書據早年被火燒毀除另請公告外特先登報聲明如有異議即向南京市土地局提出理由及證件為要

李述庭土地登記啓事

茲有坐落本市燕子磯區和平鄉第十三號門牌地產東至韓永福西至本宅山南至周服三北至王家宥李少亭面積田六十一畝六地三十四畝八分契據前因江甯縣土地陳報處將該契據遺失如日後有執存此契據是如廢紙除另請公告外特先登報聲明

袁南軒土地登記啓事

茲有坐落本京戶部街第九號門牌地產東至農民銀行西至朱姓屋南至任姓屋北至戶部街面積一畝一分一厘九毫七絲茲因原領審字第二一九號藍圖遺失除另請公告外特先登報聲明如有異議即向南京市土地局提出理由及證件為要

美華服裝商店

工精藝巧　材料優良
樣品繁多　以備選擇

製備衣服　必須考究
實事求是　定價低廉

地址太平路花牌樓　電話二三八六五

臥嘗飯店

提倡國貨的一急先鋒

△定辦筵席▽　自五元到十六元止

△國貨大菜▽　甲種七角乙種五角

花園飯店　是南京最合現代式的……

一切設備完全國貨

電話　二二零五三號

地點　中山路新都大戲院斜對面

北平老牌　馬應龍專門眼藥

專治砂眼及各目病其效如神

地址太平路南口中正街西首路北

下關大馬路西首

首屈一指　趙半仙　命相課

寓中正街門帘橋四五七號

談言屢中　別出心裁

首創湘大旅社減價啓事

(港)(粵)(著)(名)哲學專家吳劍秋標準論相

「標準哲理論相」「來人不要開口」「須靜坐一分鐘」「能知心腹之事」

(一)能知軍界前途進退
(二)決定政界升官罷職
(三)曉得商界生意盈虧
(四)預測學界功名得失
(五)解釋你的婚姻美惡
(六)鑑辨你的妻妾賢愚
(七)察看你的兒女多少
(八)警告你的謀事成敗
(九)判斷你的家庭變遷
(十)化除你的目前愁慮
(十一)推查你的流年好壞
(十二)詳述你的終身榮枯

以及種種有不能與人言難題請來一試直言無答立判分明定有特殊奇驗

「優待各界士女」「剪此報紙來談」「論相暫取四角」「推命減潤五角」

現寓南京二郎廟延齡巷東亞飯店一〇五號

本社開設，歷有年所，交通便利，房間寬敞，定價低廉，招待週到，並附設食堂，包辦酒席，宵夜小喫，應時俱有，諸凡設備，盡善盡美，各界顧客，久所贊許，茲為適應新運，暨酬答顧客・特自本年一月十日起・凡蒙惠顧・房金減半・旅客捐茶水一併在內，長年包月・尤特別克己，侍役賞費，聽客自便，特此減價・

△地址　國府路東首黃家塘

△電話　二三九二五

首都福記汽車行

總行地址白下路珠寶廊

總行電話二三一六七號

下關分行

地址大馬路

電話四一九三三號

汽車出租隨叫隨到

地點	送單	來回
城內	$1.00	$2.00
下關	1.20	2.40
下關至西門東門	1.50	3.00
中山墓	1.50	3.00
靈谷寺	2.00	3.50
上新河	2.00	3.50
燕子磯　牛首山		
麒麟門　土山鎮	4.00	6.00
板橋	5.00	8.00
秣陵關　江甯鎮		
棲霞山　湯山	6.00	8.00

婦科名醫　馳名全國　救星　韓奇逢

主治經血不調，提前錯後，經閉腹痛，發燒心忙心跳，白帶過多，久不生育，子宮寒冷，腰腿筋骨疼痛，或久患小產，腹內有病者、頭迷兩肢無力者，胸膈鬱悶氣虛，飲食少進，夜不安寐，時睡多惡夢者，行經血色不正或紫色成塊及淡紅者，午後發燒，咳嗽痰喘，時愈時犯，如同邪病，因生氣或房事所傷以致崩漏者，無論何血各症服之，效力絕大，萬試萬靈，可謂婦女第一聖藥也，定價每盒五元，每打五十元，各大藥房均有代售，總公司上海英租界大通路一九三號，南京白下路大中橋西第二九一五號，將款匯至即寄不誤

韓奇逢藥房限公司

留日性病專家　黃文山

專治手淫或酒色過度所致之遺精早洩腎虧陽萎精神衰弱失眠健忘精神不振閨幃乏趣新老婦女生殖器病各期梅毒與凡淋濁花柳病招徠併發症等診斷確鑿用藥有方為振興民族及增進家庭幸福計收費從廉診所中正路廿七號新街口南中西醫務所

定州郭敬宇眼藥主治各種眼病功効無比

敝號總廠創於河北定州歷有年所製造最優等眼藥功効卓著藥到病除久為各界所推許經行政院衛生署化驗完竣證明批醫字三二一號化雲散眼藥一種實業部亦給有獎狀品名超等眼藥上等眼藥鐵道部鐵路沿綫展覽會亦給獎褒揚名馳中外各大商埠均設有支店特約經理茲為推廣營業起見售價從廉各界請認明郭敬宇眼藥金魚牌商標嚴防順音假冒敝號非與全憑廣告宣傳者可比務希垂察外埠函購原班寄奉

得獎證明　鐵道部第七五一號　實業部第九二號

認明金魚商標郭敬宇眼藥謹防順音假冒

總廠河北定州　號定州車站　支店上海法大馬路自鳴鐘　南京升州路行口街　本京經理中華路金魚藥社　各大商埠均有特約經理

廣東醫院

專治　花柳白濁　陽萎早洩

南京市政府公報出版

第一五六期

南京市政府公報第一五六期出版本公報內容編制計分會議規委法令公牘報告統計特載附錄各欄材料豐富編輯新穎每月出版一期現第一五六期業已出版定價每冊大洋一角本市開明圖書教育用品社及正中書局均有代售如欲定閱請向市政府秘書處編譯股接洽可也

首都龍門汽車行

新式汽車　電話　八一八三二　三一四三二　日夜出租

送單城內　一元

送單下關　一元二角

每小時　二元

●遠途另議●

敝行服務週到久荷各界稱譽所有車輛均係新式安穩舒適輕快無比茲為優待顧客將定價減低敬祈鑒察

總行地址國府路七號

分行地址夫子廟龍門街十號

中國國貨銀行儲蓄部

創業　養老　教育　婚嫁　種種問題　惟儲蓄可以解決之

印有詳章承索即奉

南京行址　新街口　水西門大街　黃埔路勵志社內

大陸銀行

秉服務社會之旨　與各界合作

總分支行：天津　濟南　長沙　上海　南京　杭州　漢口　蘇州　無錫　北平　青島　石家莊　蚌埠　南昌　牯嶺　鄭州　南潯

辦理普通商業銀行業務　兼辦　國外匯兌　儲蓄　信託　代理收支各種款項

南京分行　朱雀路中　電話二三三八七　二八一七〇

南京支行　北門橋魚市大街　電話三一五八三　二一〇六三

實業部註冊中國首創第一家　精益眼鏡分公司

OPTOMETRISTS & OPTICIANS

配眼鏡決不能如購普通物件可比　因為戴不合光度之眼鏡　對於智識及事業精神有莫大阻礙　本公司為全國最進步之眼光學專家

驗光準確　儀器精良　品質高尚　價格公平

中國精益眼鏡公司

南京支店太平路花牌樓　電話二一三四一

驗光主任王翔欣謹啓

樵山醫院

專治內外花柳各科

最新治淋電療機　短波

特設　高週波電療機　大號太陽燈　熱光燈　愛克司光線

本院備有病室以便住院療養

包戒煙癮　毫無痛苦

院址　龍王廟火瓦巷　電話　二二八四一

首都唯一　高尚男女服裝專家　新新

金風送爽之際　本商店新到大批呢絨花色合時精製1936年最新式現代標準大衣

▲四大特點▼

式樣新穎　文雅美觀　價目真確　定期不誤

地址太平路花牌樓電話二一七〇四轉

輔雲診療所

▲專門花柳白濁等科▼

時間　上午九時至十二時　下午一時至五時　△星期照常▽

地址三元巷二十號

無論急慢白濁新法治療見效迅速負責根治　精割包皮過長只收六元毫無痛苦　注射六〇六及九一四新法注射決無反應藥量〇三、〇四五、〇六、三元〇七五四元〇九、五元

精製銅版鋅版五彩商標銅牌　利豐美術照相製版所

特點　出品精良　交貨迅速　價目低廉　接送稿件

地址中正路二七八號

電話　二三九一七號

鳴謝國醫吳海泉先生八法神針

凡男婦患臌脹癆瘵塊花柳月經不調及一切疑難雜症求診者無不針到病除內人患臌脹年餘今春來京就醫中西醫屢治無效前聞金鑄齋君詢知金夫人亦患臌脹會經吳先生以針術放水完全治愈乃立請吳先生診視亦斷定為水臌施針放水隨手奏效仙德內人月經不調久不受孕經先生一針發男特此聯名登報鳴謝

趙筱坡住國府東街六號　金鑄齋住細柳巷湖北會館　毛仙德住卸史廊十七號

地址城北太平橋二十一號內吳海泉診所

鳴謝婦科聖手程立卿

啓者鄙人結婚多年久未生育留意內子體格似覺無病惟常患腹痛逐漸有氣虛血弱之感深然憂之乃請程立卿女醫師詳細檢查判為宮口窄小位置不佳津液酸性過甚若不迅與治愈防礙孕育日到診所依法治療扶正宮位通闊宮口減輕酸性治理不久多年痼痛一旦消除現已成孕月矣設非醫師診斷明確醫術高明何克臻此爰特登報鳴謝並告同病者知所問津焉女醫師診所在楊公井國民戲院對面日間電話二三一四六夜間電話二二二〇八

總理陵園警衛處　李昌勤啓

沙眼根治之可能

沙眼原非一種・並有輕重之分・若病者能有適當方法治療・再假以時日・十之九有治愈之可能・本醫師憑已往之經驗・將各種沙眼之治法・特加改良與補充・除少數特型之惡劣沙眼外・其餘如纏綿數年難治之沙眼・往往在短期間內獲顯著之奇效・本診所特備△紫外光・△特別手術・△空青眼藥・專治各種沙眼・・凡患此沙眼者・希注意及之・為幸・

診病時限　上午九時至十二時　下午二時至四時　例假及星期日上午九時至十時過時不診

鄭懷仁醫師專門眼科　南京鼓樓南中山路旁

南洋照相

二元照相類　二十四寸美術放大一張

一元照相類　十八寸美術相一張　十二寸美術相二張　八寸美術相四張　六寸美術相三張　四寸美術相一打　二寸美術相一打

外贈登記片六張

地址　中山東路中央飯店東首

再續二百五十張　每天五十張為限

一百五十元招領失主鑒

本館前日特別犧牲廉價期間三天因來賓擁擠遺失皮夾一只內有現票一百五十元并函件及零元卡片等件望遺失者請於一星期內來館認領須言明遺失向何處來函於何處遺失物件符合應覓止式鋪保來領可也本館特此登報申明以昭信用該廣告費歸失主自理

首都新運會 定期舉行幹事會議

服務團員共有四千五百餘人 分配於各街道公共場所工作 各服務團將總檢閱

首都新生活勞動服務團、刻已組織成立者有憲兵司令部、首都警察廳、第一中學、鍾英中學、安徽中學、輜重兵學校、步兵學校、騎兵學校、工兵學校等十團、共有團員四千五百餘人、分配於各街道、各公共場所服務、工作頗爲緊張、聞首都新運會、定於下週舉行幹事會議、討論各項要案、並擬訂期舉行各勞動服務團總檢閱、

轟動全市大疑案 北極閣下美女屍

遺骸今晨入殮

京美領事已電告美當局 憲警法院分別繼續偵察 屍體作三步驟化驗

前日清晨北極閣附近發現之美籍女尸案、經衛生署解剖檢驗後、當夜已由尸主許世鈺君領取移送仁孝殯儀館備殮、并定今日在殯儀館開弔、昨日衛生署方面仍繼續檢驗致死原因、軍警當局亦正積極緝兇、記者昨續向各方探誌詳情如下、

化驗經過 蘇森女士尸體、于前日在中央醫院由病理檢驗課主任康熙之實施解剖、當將其腹部內可供參考之主要部分取出、用以化學方法檢驗、昨據記者探悉、衛生署對此尸體分爲三步驟作三日化驗、第一日（即昨日）礦物毒質試驗、第二日（今日）有機不發揮試驗、第三日（明日）有機發揮試驗、俟試驗完竣後、即將發表其體結論、昨日雖有相當結果、但尚須俟二三兩次化驗之、反證始能成立、

警憲緝兇 美國駐京總領事裴克、除前日赴中央醫院探視幷致唁忱、及電美國大使館轉報政府外、當日下午四日幷赴外交部語晤歐美司長劉師舜、請盡力緝兇、外部已函警廳及憲兵司令部照辦、又警廳昨已將此案移送法院協同偵查、一面并於下午復派督察長金斌前往衛生署調查化驗情形、

移尸殯館 前晚六時蘇森女士尸身經衛生署解剖將值得研究部份取出檢驗後、即由其夫許君領尸、許君遂決定暫寄本市利濟公司仁孝殯儀館、當夜由該館派交際幹事周幹如率帶太平車馳往中央醫院、將蘇森女士尸身裝送館內第二號備殮室擱置、并連夜辦理一切佈置及化裝手續、原擬昨晨入殮、嗣所用棺木尚未擇定、故改今日入殮、

遺骸一瞥 當蘇森女士屍體到館後、即由殯儀館派孫志誠技士爲之化裝、先將屍其內外洗滌乾淨、加以防腐藥劑後、再施以化裝手續、昨晨始行竣事、記者昨赴該館時、當由周幹事引導至一號備殮室參觀、蘇森女士屍骸置于室中仰臥長沙發上、身着綠色博士衣、戴博士帽、絲襪皮鞋上覆以毛氈、面部薄施脂粉、合目啓唇、亦如生旁置齊魯大學旅京全體同學所贈之花圈一對、

今日追悼 蘇森遺骸定今日上午入殮、其家屬許君及其親友同事等、亦定今日在殯儀館禮堂舉行追悼會、死者生前、係基督教徒、禮堂一切佈置、採取教會形式、中嵌死者遺像、上端兩旁懸黨國旗、遺像前設祭台在旁、并設牧師席、下爲來賓席、四週滿置花圈、爲衛生署長劉瑞恆、衛生實驗處長金寶善等所贈者、氣象至爲哀肅

京市第二屆集團結婚

已派員接洽借用禮堂

京市第二屆集團結婚、自開始登記以來、截至昨日、共計已有十九對、社會局以截止登記日期、爲本月二十日即將屆滿、在近數日間登記人數、必將激增、除準備儘量容納登記外、並決定另行尋覓較大禮堂、以便舉行婚禮時、免於擁擠、昨已派員赴華僑招待所接洽借用禮堂云

市府開始裝置 各鄉區公所電話

市府以上新河、孝陵衛、燕子磯三鄉區、治安重要、但各該鄉區公所、因路途窵遠、遇有要事、往返請示殊感不便、爰擬於各該區公所裝置電話、以便通訊、聞市府已函請首都電話局從速派工前往裝置

煙犯何其多 昨又槍決四名

由司令部押赴浦口執行

（本報專稿）販賣毒品犯、張璘庭、（年四十四江都人）王禮必、（綽號王老鼻）（年四十七合肥人）王永貴（年二十二、合肥人）魯應章（又名魯老大、年三十鎮江人）等四名、向在浦口等處、販賣烈性毒品海洛因、輾轉售賣、以牟厚利、曾經京滬車站檢查所將以上四犯先後擒獲、解送警備司令部、訊據供認不諱、按烈性毒品暫行條例第三條之規定、應處死刑、幷經呈奉軍事委員會蔣委員長行營執字第五四八八號、指令照准、於日昨下午三時許、將該犯驗明正身、由部押解下關江干乘三北差輪、復赴浦口刑場、就地執行槍決、以昭炯戒、幷佈告週知云、

婦女賑災委員 昨開四次常務會

音樂會決定改二十六日舉行

首都婦女賑災募捐委員會、昨（十六）日下午三時假委員張默君寓所（因會所正在修理）舉行第四次常會、

報告 主席吳貽芳、行禮如儀、即主席報告、由常委兼遊藝科主任張維楨報告關於音樂會已接洽德義兩國名音樂家担任、并邀中大及政治大學黃宗玉戴蓮立二女士參加、近數日經手收到徵求之書畫、有蔣夫人宋美齡女士捐名貴古畫數件、及方君璧女士許崇灝等諸先生捐品共約三百件、後由莊靜報告、發出捐冊七百四十六本、內五百本由張默君經手、餘由本人經手、收汪院長、戴院長、居院長、陳樹人、梁寒操諸委員、谷夫人王美修等、捐來書畫、王女士獨捐古畫十件、計共收一三四件、連張維楨處所收共約五百餘件、何夫人王文湘捐夾棉衣一二五件、款百元、并收劉覺蓮等捐衣多件、合計共收捐衣一八七件、

討論 （一）書畫展覽會、音樂會、菊花會合併舉行、時間定十月廿六七兩日下午二時至六時、地址金陵女子大學、（二）門劵分一元劵二千張、二元劵二千張、共計四千張、由遊藝科繪樣、交總務科付印、（三）音樂會主席第一天推張維楨、第二天推吳貽芳二委員擔任、

江南鐵路 發展米運

中華門車站負責人員某君語記者、本路對於近來本市米價情形、意頗關切、昨已奉公司電令、對於沿線各地產米區域、到本京米糧運價、自本月十六日起、大行減削、計孫家埠到中華門、每噸三元三角、下關同價、宣城到中華門、每噸三元、下關同價、灣沚到中華門、每噸二元三角、下關二元八角、蕪湖到中華門、每噸一元五角、下關一元三角、到下關者、包括汽車費在內、以下各價、比較原定運價低減四五折至八折不等、某君又謂、該路爲暢通產銷兩地米價起見、於每日上午十時、至十一時、將南京、蕪湖、宣城、孫家埠四站米價、用電話傳知各站、由各站用大黑板、隨時揭曉、記者在票房門前、果見此項報告板上、載十五日各地米價、又謂該路對於本市客商、往沿線各地採辦米糧者、極願幫忙、在可能範圍內、皆能與以種種便利、內地殷實可靠米商、皆可代爲介紹、蕪湖爲通商大埠、金融組織、極爲健全、宣城方面、亦有交通上海二銀行、該路可代爲介紹辦理押運、則各商方面、可以減除携帶大宗款額之困難云、

陸介夫重婚案 昨再審的始末

——旁聽者中．女生最多—— ——原告被告．均有到庭——

辯護終結定期宣判

掀動了京市不少人心的陸介夫重婚案、經首都地方法院檢查處開了幾度偵查庭後、即以陸介夫觸犯重婚罪、乃父母長齡夫婦有敎唆罪向刑庭提起公訴、會於本月五日在該院刑庭公開審訊、結果以第一被告陸介夫因故未到、致改期於昨（十六）日上午九時再審、茲將昨日再審各情詳誌如後、

旁聽 女生 最夥 九時正、記者直進首都地方法院律師休息室、以爲艾劉二位律師必在、不料室內多人、獨無他們在座、繞個圈兒到了刑庭附近、原來已經人山人海在候着庭門開放、準備旁聽、當中以年青女學生最夥、三五成羣、目光四射、好奇心溢於眉端、當庭門乍開時一擁而進、馬上把旁聽座塞個水洩不通、間有捷足者可被蜜司們包圍得偪促不安了、原被告座位還時也被覓無坐處者佔據了、迄至正式開庭向隅者衆、庭內不下三百餘男女、室小人多、秩序方面、顯然不能井然、

知法 青年 漂亮 本案第一被告陸介夫、係一位法學士、本來固翩翩少年、一襲淡灰而舊了的絹質夾長袍、布鞋中褲、並不減少渠清秀而漂亮的顏面、第二被告陸長齡夫婦、「兩老無猜」、服裝顯示着上等人家、父子三人、站在所聘的辯護律師艾善濬案前靜待法官訊問、

推檢 雙雙 坐庭 一剎那、推事鄧實、檢察官蔡經樵、書記官馬質、隨着推事即而入、坐庭後、鄧推事宣佈本案起訴理由、旋由鄧推事飭法警將陸長齡夫婦帶出庭外、而開始訊問陸介夫、一問一答、一句緊似一句、倒也不費週折、據陸介夫供稱、南京人、現年二十六歲、在上海法學院四年級讀書、與施淑俊在十八年結婚、婚後四個月即離開了、施女一直就在娘家、曾於二十年因謀離婚涉訟、後即和解而無結果、至論與黃其清結婚事、完全否認、只承認拼居等語、旋即提訊乃父長齡、老畫家從容不迫、侃侃而談兒媳婚變、和黃其清與渠子介夫實在不算是正式夫妻等語、接着提訊介夫母親陸劉氏、小脚老太婆、戰戰兢兢站在法案前、對於法官所問、當有九句答以「不曉」、縱有所言、也是牛頭不對馬嘴、庭諭大家旁坐後、即提黃其清之媒人黃其證訊問一過、據黃供稱雖爲陸黃作媒、而不知他們有許多曲折云云、繼又傳女媒揚州人傳張氏、她對於法官所問、曾遞送陸黃訂婚結婚的錢、完全否認、並且發言四月十六日在陸家吃飯、並不知道即爲結婚請客、其他語言均不清晰、庭上即傳證人周廣清訊問、周言時渾身打抖、低頭垂手、極形胆怯、對庭上所問大半否認、庭上訊問媒人證人、比較簡要而不費時、

施黃 一高 一小 矮小的黃其清上庭來了、深藍布旗袍、半底皮鞋、短髮、不遮領、對於庭上所問、供稱與上次出庭時無甚出入、黃退、而高了黃一頭的施淑俊、不穿簇新淺藍旗袍、平底布鞋、腦後兩辮稍施白粉、面現愁容、由法警領着穿過人叢、止步于案前、即詳答庭上所問、關於陸介夫遺棄再娶、仍堅持請求法辦、並附帶民訴要求賠養費二萬元、

艾律 師好 聲勢 庭訊兩造人等畢、鄧推事再請檢察官復述本案訊審情形、而肯定發言、認爲陸介夫重婚罪證據確鑿、陸長齡夫婦敎唆事實俱在、請被告辯護人開始發言、這被告代理人艾善濬律師、禿頭碩大、聲勢可觀、統概所言、有四點、（一）檢察官提起公訴違法、（二）本案發生的結果並不能成立罪案、（三）第一告訴人提出證據不足也不合人情法紀（四）被告人並不犯重婚罪敎唆罪、艾律師還提出許多事實來反證他的理由充足、

肚子 迫人 走路 艾律師尚未住口時、時間已是午後一時多了、旁聽的人爲了肚子裏鬧亂了、肚子迫走了百十人之多、這時庭內空氣方稍覺爽涼、惟一般學生絕不爲動、安然在聽、艾律師詞畢、庭上宣佈本案暫停辯論、午後二時半再訊、並附民庭審訊、馬檢察官退、大家也就紛紛而散、

當庭 定期 宣判 午後二時半記者入民庭旁觀、看者不復如午前擁擠了、至三時始開庭、只訊黃其清陸介夫陸長齡黃劉氏、供詞大致如午前、旋由告訴人代理律師劉昌威發言大意是、一切事實有檢察官提起公訴、我不多說、陸介夫重婚案算是知法犯法的了、請庭上判令陸介夫給贍養費兩萬元並判以應得之罪、繼由被告代理律師艾發言、仍本午前意見堅持請庭上公判、至此庭上論、本案於本月十九日（禮拜六）宣判、於是此熱鬧一時的陸施黃婚姻糾紛案、我們可以拭目以待執法者的公斷了、

換女話務員

首都電話局將一律 即將與南分局交換

首都電話局、前次考取之一班女話務員十八人、自訓練以來、成績已有可觀、最近該局因亟需分處應用、故特令該員等在各種話務上、實地加緊練習、聞將來京市總分各局一律更換女話務員、所有男話務員、則調派內地各局服務、至實行期須俟南分局成立後、惟現已逐漸更換云、

中央廣播電台 今播崑曲

仙霓崑曲社自九日在南京大戲院登台唱演以來、連日所排劇目均頗精彩、茲聞中央廣播電台以崑劇爲我國固有藝術、歷史悠久、實有提倡之必要、特於今（十七）晚六時半至七時半請該社全體社員、前往唱播、有倪傳鉞之彈詞、朱傳茗之遊園、沈傳錕之刀會、張傳芳之佳期、姚傳薌之驚夢、及王傳淞之照鏡、共計七齣、

南山服裝商店

驚人大減價

永不變色 莊青厚嗶嘰西裝 每套特價十三元

花樣別緻 柳條花呢西裝 每套特價三十二元六角

廖時全毛 德國花呢西裝 每套特價二十六元四角

完全毛織 時條啥味呢西裝 每套特價二十八元

犧牲品 每客限購一件售完爲止

人字毛花呢西大衣每件實洋十元三

條子花呢西裝每套實洋十四元

橡皮膠水雨衣連帽每件實洋九元

地址太平路二二三 電話二二九四五

存貨男女大衣西裝削碼售完 普通雨衣每件一元起三元二角止 還貨工錢不買料

一律照碼九折

新都大戲院

今天

時間 下午二時半 五時半 八時半

一九三五年十大鉅片冠軍

優待券暫停用

無論任何鉅片都不能望其項背的古裝歷史戰史浪漫鉅片

導演聖手 **西席地密爾** 空前偉構

合演 女明星洛麗泰揚領銜一萬餘演員共演

十字軍英雄記

惟大英雄能本色 是眞豪傑自多情

英王李却德（郎獅心王）固一世之雄、統率十字軍聯合全各國戰士遠征耶路薩冷、旌旗蔽空、氣吞山岳、大軍到處、立克名城、成歐洲歷史空前的壯舉、此片卽側重於此段戰功之描寫、緊張之至

全部十三大本開場即映正片 片上加製中文字幕

京高中學生二千人 今夜赴滬參觀全運
十九日返京以二三年級爲限
社局昨特召各校長商討辦法

六屆全運會、已于雙十節在滬開幕、教部爲督促全國青年注重體育起見、特訓令密邇上海之浙蘇南京等省市學校、各派學生前往參觀、京市接到此項命令後、即由社局于昨日午後四時召集全市高中學校以上校長、開談話會、到市中校長李清悚、私中校長孟一凡、教鐵兩部代表等十餘人、主席陳綸、報告教部訓令後、即討論赴滬辦法、至六時許、教會當經決定赴滬參觀者、限本市高中二三年級學生全體前往參觀、即由各該校派遣教師隨同赴滬、並即定於今日夜車赴滬、十九日仍返京上課、乘車辦法、則按鐵部之辦法辦理、聞此次赴滬參觀學生、約有二千餘人云、

（又訊）本屆全運會在滬舉行、勝況空前、自不待言、此項重大集會、影響我國整個民族及體育精神頗鉅、尤以各大學學生、縱未能盡數參加、但結隊前往參觀、亦爲有益身心之事、本京中央大學有鑒及此、特准許學生於本月十八九兩日請假結隊前往參觀、以資觀摩、昨特佈告學生、凡於上開兩日、請假赴滬參觀全運會者、准其不與因故請假論、藉示優異、而兼提倡云、

賑災寒衣整理完畢 總數已逾十萬件
單衣佔全數之十分之四 賑委會昨派員前往具領

南京市童子軍整理委員會、飭令全市童子軍全體一動員募捐所得寒衣、經該會費兩星期之時間整理、至昨日始完全竣事、總計共詳數爲十萬三千一百九十五件、另有各界捐送救濟水災會者共有二千三百四十一件、兩共十萬五千五百三十六件、已由首都救濟水災募捐委員會、函致賑務委員會代爲分配、賑委會爰于昨日派員前往接洽、幷決定由賑委會派員前往具領、幷由委員長許世英代爲分配、記者茲探錄其募得寒衣之確數如下、

童軍募得十萬餘件

全市各團部募得之寒衣、經童軍整理委員會派由童軍在市黨部大禮堂分皮、棉、單、夾、等八類、分別歸類整理、昨日始全部蕆事、其確數如下、棉衣四七三捆、共二三六五〇件、夾衣一四四捆、共一四四〇〇件、單衣二〇七捆、共四一四〇〇件、皮衣二捆、共一〇〇件、毯子二七捆、共五一〇件、被一九捆、共二八五件、襪子二五捆、共六九〇件、鞋子八九捆、共一三三五〇件、帽子一三捆、共二六〇〇件、合共九八九捆、總共一〇三一九五件、

各方捐送二千餘件

各界自動捐送賑衣至首都各界救濟水災委員會者、計分已整理、未整理兩項、已整理者、即由童軍打包、其確數如下、棉衣八捆、共五百件、夾衣七捆、共七百件、單衣三捆、共六百件、被一捆、共十四件、油衣一捆、共十二件、帽一捆、共一百件、合計卅一捆、總共一九二六件、未整理者、據捐送者所開確數、則有毯子一捆、共十三件、單衣卅件、夾衣六六件、棉衣八六件、合計四十五件、兩共二千三百四十一件、連同童軍募得之寒衣、則總數爲十萬五千五百卅六件、共中以單衣最多、總數爲四萬二千〇卅件、共次爲棉衣、有二萬餘件、再共次爲夾衣、有一萬餘件云

白敬宇眼藥
眼科神劑　萬試萬靈
白敬宇大藥廠
各地藥店均有代售
華南
總店　朱雀路
支店　南京白下路　昇平橋
電話　二三一一一號　二二五〇五號

中國美展 昨日已閉幕

盛極一時之中國美術會三屆美展、業於昨日下午閉幕、該會展覽七天、各機關人員、各學校、各團體暨在京文藝界人士、到會參觀者、不下二萬人、咸謂該會歷屆展覽成績斐然、本屆更見進步、稱賞不置

高攷第一試務處 今日正式成立
第二試務處亦在籌備中 沈士遠將任平辦事處長

本年高等考試、京粵兩試務處長、自經國府明令發表陳大齊、林雲陔分任後、南京第一試務處、定今日起組織成立、正式開始辦公、廣州第二試務處、現正由考選委員會副委員長許崇清在粵協助籌備、日內即成立、至第一試務處所屬北平西安兩辦事處長聞亦經呈請國府簡派、日內即可發表、北平定沈士遠、西安定王捷三、兩氏均爲考選委員會委員、日內即將分別前往兩處組織成立、又本屆高考及郵務員考試人數、據考選委員會息、共約四千人、惟確數因尚有若干、仍在審查應考資格等手續中、故尚未決定、至以四考試區分析、則京約二千二百餘人、平約千餘人、粵約五百餘人、陝約二百餘人、

赴美童軍代表 各國極爲讚揚
所經各埠備受人士歡迎 此行歸來榮獲獎品多件

中央選派之中國童子軍代表團、於七月赴美、參加美國童子軍慶祝二十五週年紀念大露營、到美國西雅圖後、美總統羅斯福、以美京附近發生劇烈之風灘流行症、下令取消大會、此第一次四萬美國童子軍代表、聯合世界各國代表之國際大集合、功敗垂成、我代表團、仍奉中央命東進考察、幷努力國際宣傳、表演技術、代表中央慰問僑胞、所到波蘭、美京華盛頓、紐約、波士頓、芝加哥、羅省、三藩市、檀香山各埠、備受各國人士、及我僑胞熱烈之歡迎、中外輿論之讚揚、贈送個人及該團體各種紀念品甚多、外人輕視我民族之觀念、爲之一轉、現該團已於十月返京散隊、前排由左至右湯護民、潘祖訓、陳海光、嚴家麟、（總領隊美國哥倫比亞大學博士、中國童子軍創辦人中國童子軍總會理事、）徐觀餘、（中央特派考察美國童子軍專員、前中國童子軍總會祕書、美國童子軍中央領袖訓練學校畢業生）宋百廉、桌章灆、楊修倫、後排哈瑜文、羅宗明、孟繁新、汗朝芳、楊詢士、王髦士、張敦訓、

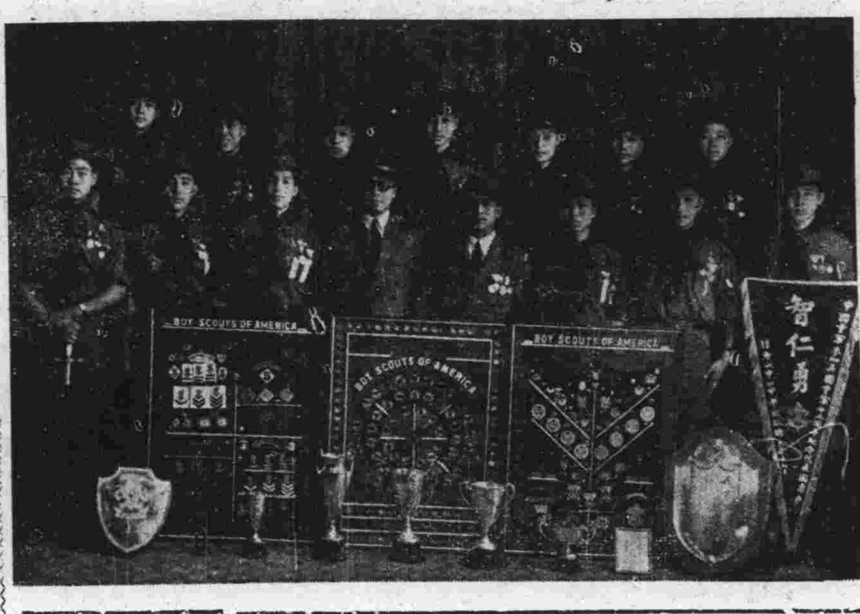

江甯縣婦女協會 創辦婦女夜校
已定於十一月十日開課 戴石生梅筠等分任主任

江甯自治實驗縣婦女會、於十月十五日下午二時、假江甯縣政府第二會議廳、舉行第三次理事會議、決議要案如下、（一）戴石生理事、擬具江甯自治實驗縣婦女會婦女夜校組織規程、請討論公決案、決議、修正通過、（二）本會婦女夜校招生辦法、應如何規定案、決議、㈠招生辦法、分以下四點、㈠貼招生廣告、㈡挨戶勸導、㈢請鄉鎮長及識字民衆勸導、㈣請第一學區中心小學校長、轉飭學生、各自勸導家庭不識字之婦女入學、（三）請推定本會婦女夜校主任、及教務訓練兩股股長案、決議、推戴石生爲主任、梅筠爲教務股長、李楚卿爲訓練股長、（四）本會婦女夜校開學日期、請公決案、決議、定十一月十日開學、（五）請規定本會婦女夜校校址案、決議、暫借第一學區中心小學校、（六）本會婦女夜校經費、應如何籌措案、決議、本會經常費項下開支、不足時呈請縣黨部、縣政府補助、

中央護士學校 畢業典禮
劉瑞恆等蒞場訓話

中央護士學校第一屆學生五十餘人、業經修業期滿、於昨日下午二時舉行畢業典禮、衞生署長劉瑞恆、衞生實驗處副處長金寶善、中央醫院副院長沈克非、京市衞生事務所所長王祖祥等、均蒞場訓話、至四時許始攝影禮成、據悉全體護士、除分發服務於京市衞生事務所外、餘均服務於中央醫院云

全國童子軍總會 定期舉行週年紀念
幷將舉行遊藝會以資慶祝 呈請會長蔣中正蒞會訓話

童子軍總會以該會成立迄今、行將一年、會長蔣中正、已于前日抵京、茲該會刻已着手籌備、定于下月一日舉行成立週年紀念大會、呈請會長副會長等蒞會訓話、並令京市童軍整理委員會選派童軍、舉行遊藝會、以資慶祝云、

歐陽修的辨僞精神
王明

大概是咱們中國國民性的緣故吧、好古的心理是特別的濃厚的、試看過去的典籍裏、不論經史、子、集（集部比較差些）、各有不少的僞造、及託前人的東西、更有了政治或其他的關係、而不惜竄改章句、附會文義的、因此、可稱得全眞的古籍、可以說很少、一世紀、誕生了一位「疾虛忘」的王充、開始問孔刺孟、越九百餘年、出了一位劉知幾、也來疑古惑經、但是他們都未曾做過系統的辯證工作、再過二百餘年、乃入辨僞學極盛而最有貢獻的宋代這時代懷疑舊學的開山大師、自然草歐陽修了、歐氏一生繼續韓文公的精神、從事古文運動、一腳踏進、當時新興的文體圍地裏、弄那婉約的倚聲而自成一派、還雙手伸入那些眞僞莫辨的古書堆裏親自開始作那爬剔的工作、使後人踵而廣之、爬剔出一個本來的面目、這點功勞、委實值得紀念的、

提起宋朝辨僞的人物、一般人不免想到鄭樵朱熹一流人、可是鄭朱者流、論年代都遠在歐公之後、歐公那時大家差不多都知道詩三百篇的毛傳鄭箋、淆惑眞義的、可是、自來研究詩學的人却沒有一個但敢懷疑、而加以議論、一直等到歐陽才出來抨擊舊說、他著了毛詩本義、發明新義、這決不是尋常的一回事、又著了易童子問、從新測定孔子與易經的關係、這同樣使一般衞道先生瞠口咋舌呢、此外、對於左傳周禮爾雅、也都會加以大胆的懷疑、

因爲歐公辨僞的工作、是首先破陣的冒險、所以對於他們的態度和精神、應該加以系統的考察、我們第一觀察到的就是他的懷疑的精神、他在詩譜補亡後序裏表示道、

「毛鄭於詩、其學亦已博矣、予嘗依其箋傳、考之於經、而證以序譜、惜其不合者頗多」

詩解統序又云；

毛鄭之學、其說熾辭辯、固已廣博；然不合於經者、亦爲不少、或失於疏略、或失於謬妄、

這是關於詩經的部分、至於周易的被人竄亂淆惑也有一番正確明晰的議論傳明圖序裏說；

昔孔子門人追記其言作論語、書其首必以子曰者、所以別 夫子弟子之言、又其言非一事、其事非一時、文聯屬而言難次第、故每更一事必以子曰起之、若文言者、夫子自作、不應稱子曰；又其作於一時、文有次第、何假子曰以發之、乃知今周易所載、非孔子文言之全篇也、

那末、它的來源究竟怎樣呢、他繼續說、（未完）

首都唯一的燃料供給站
同益煤炭號
地址　珍珠橋
電話　31318

經理月刊
研究軍需之唯一定期刊
第一卷第三期
九月三十日發行

插圖
還我河山
拿破侖之進軍……達維德作
鐘壁（四幅）……豐子愷作

會計人員應有之認識及其使命……熊仲韜
國防與經理……王陸一
國防本位的經濟建設……濮秉鈞
中國實施統制經濟問題的檢討……王檢
戰時財政政策之檢討……黃耕野
戰時統制經濟之諸政策……李奇流
從現代戰爭上確定我國軍需業務應有之努力……舒紹基
戰時軍需之責任……姚樸
世界軍需工業之現勢……羅任遠
軍用器材……若愚譯
日本之原料政策……楊勇超
中國對日之債務問題……王雨亭
比例圖與統計學……蔡治同
中國固有會計之史的研究……畢立
簿記之成立及其發達……張菊生
經理顧問

文藝
賤狗……蔣用宜
村學究所說的故事……伍光建譯

定價　每冊二角　半年一元　全年二元　連郵一角
中國農民銀行總分支行代售　並代預定　郵費免收匯寄

發行處
武昌軍事委員會委員長行營第二處
經理月刊發行部

南京大戲院
禮聘名震全國崐劇泰斗
仙霓崑劇社
全體藝員日夜登台開演拿手傑作

日戲一時半
認子　方傳芸
北餞　胖姑　沈傳芷　沈傳錕
姑阻　失約　周傳瑛　張傳芳
全本胡蝶夢　王傳淞　趙傳珺　朱傳茗　施傳鎮　劉傳蘅

夜戲七時半
拐兒　周傳錚
蘆花蕩　沈傳錕
亭會　周傳瑛
十字坡　方傳芸　汪傳鈐　華傳浩
絮閣　朱傳茗
金印記　沈傳芷　施傳鎮　王傳淞

價目
日戲　特號廳對號四角　非對號二角　普通廳一角　正廳
夜戲　特號廳對號八角　非對號五角　普通廳三角　正廳一角　捐稅外加

金城大戲院
地址　下關商埠街　電話　四一四八八
時間　日戲一時半　夜戲七時半
價目　日戲二角三角　夜戲四角六角　捐稅在內
劉花　林蓋（華北戲王　名許人　青衣花衫）
金喜　小仙　芙蓉花　豔鶯　雲樓
李義芬　花小琴　張九鳳　林幽鶯　王萬良　花俊仙　白少亭
十七號日戲　張果老成親　特別機關文武代打五音聯彈偉大好
十七號夜戲　李香蓮賣畫　各界來函特煩再演苦樂悲歡唯一傑作
本院特約江南汽車今天起廉價送客進城
由本院大樓至鼓樓一角、新街口一角五、碑亭巷二角、夫子廟二角

國民大戲院
今天日夜開映
別具風味！
大明星，柴蘇變姿，潘蒂凱爾登合演
滑稽突梯歌唱愛情佳片
（執照天字二四七號）

她說：身猶處子，知己難報，願荐枕蓆！
他說：歌得我心，玉容欠妙，另請高明！

鴉喉鴬啼
鴉般歌喉，居然有粉骨碎身之知音！
新法捧角，完全以蠻力強權爲手段！

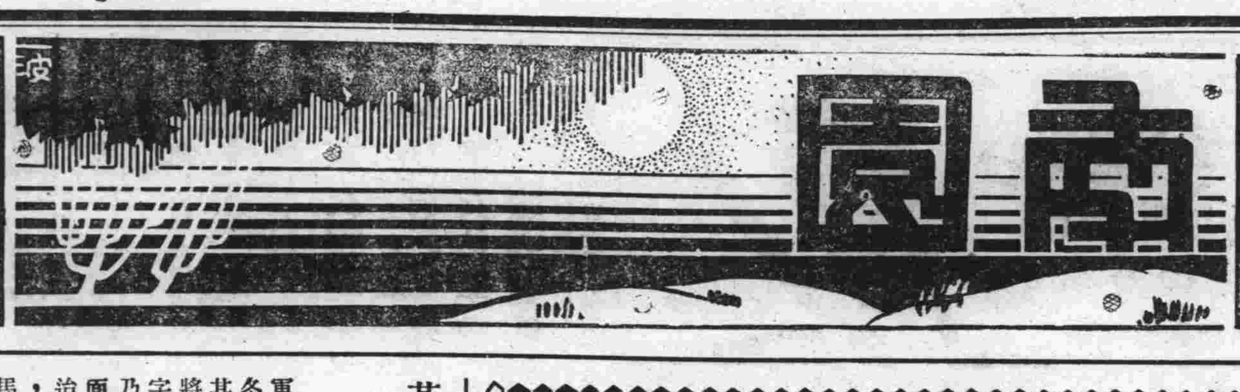

補白

夜半編稿，紙煙忽告罄，思路亦因之戛然而止，遂擱筆繞室徬徨，情狀至窘，又不敢促僕出購；蓋懼夫巷口山梁邏卒也，悲哉野雉，蠢如鄙僕，亦畏之矣！

全運健將有號鐵牛者，據報載：「致報館函，短短四十餘字，中夾別字十七八枚。」嗚呼，鐵牛！汝豈眞爲牛耶!?抑提倡寫別字之先覺者耶!?

短劍（十五）

佛

「全運笑史序」

第六屆全運會，開幕僅數日，笑料之多，可著書一冊。

其中最光榮之一頁，爲選手之兩棲，與夫總幹事之獻媚要人；他如不遠千里而來，耗費民脂民膏，而臨場棄權者，亦屬笑話中之大笑話！

猶憶第五屆全運時，記者時編新中國報，逐日赴場專採訪所謂「軟性新聞」，每晚歸來，於編緝室中，常以聞見告同人，笑聲時達戶外，惜當時輯務匆忙，未暇撰「全運笑史」。本屆全運之笑料，較上屆尤豐富可觀，此誠如梁卓如所嘗：「中國不亡，是無天理」也！有心人欲以之編「全運笑史」乎？願以本文爲「全運笑史」序！

北平臭豆腐之創始者

發明人是一位八股老先生　創始於前清康熙十九年間

渤海王

我國是個古老的國家，什麼東西都講究一個「老」字！但是中國人的脾氣，不愛研究發明和改進，專喜歡影射人家已經獲得成功的招牌字號，來朦混顧客。北平雖是歷代帝都，但天下老鴉一般黑，上述的脾氣，即使素以悲歌慷慨自命的燕趙之士，也未能免俗！

譬如「王麻子」刀剪舖吧，另外有「老王麻子，眞老王麻子，眞正老王麻子。」還有什麼「汪麻子，旺麻子。」好像閻王爺老早注定，凡是在北平開刀剪舖的掌櫃，非要臉上有麻子不可；這眞荒天下之大唐，滑天下之大稽了！

到過北平的人，除了上述的刀剪舖子，給您一陣麻子鬧不清而外，還有一個著名賣臭豆腐舖，除了同樣給您莫辨眞僞；因爲除了眞正首創第一家老店之「王致和」而外，復有仿冒牌號，而開設同樣商店，成心影射者數家；不過沒有像「王麻子」那樣熱烈起鬨便了！

提起這家眞正老牌臭豆腐店「王致和」，是開在延壽街二十三號門牌內，現掌櫃姓王，名叫耀臣，年紀六十多歲，精神很健，據他說：「祖籍玉田縣，在清康熙十九年間，祖上有名王致和者，排行第五，本家爺們，都稱他爲「五爺」；是個很肯用心思的人！原本是玉田縣中一位舉人公。那年在京用功，揣摩八股，預備下場會試。一面下苦功研究臭豆腐做法。等到會試完畢，進士雖未會上，可是臭豆腐製造方法，卻被他苦心孤詣地研究成功了！

製造方法：是先將黃豆泡水，經過相當時期，上磨成汁，過包燒漿，點上鹽滷，上包倒盤，上榨壓平，再打成方塊，放在蒸籠裏蒸上一天，翻倒三次，在秋季時候，七天即長了白霉；霉去之後，再用鹽醃，起出塊來，又裝入缸中，醃上四天，摻入藥料湯，用石灰封好，須經過半年時期，方能打缸出售。此項製法，與衆不同，就是王五爺發明的。敝號以黃豆一斗爲一「活」，營業最盛時，每年要做七千多「活」；最近數年，祇有四千多活了！在科舉未廢時，每逢鄉會試年份，營業特別發達，大有供不應求之勢。即在民國初年，營業亦復不惡。營業範圍，除本地而外，可遠及閩，廣，川，滇各省，長江一帶，亦有莊客來舖大批定購者。」

編者按：以上所述，是我一個朋友，在最近訪問過這位臭豆腐創始者，當年八股名家，王致和老先生的第八代裔孫，王耀臣掌櫃後，在來函中所告訴我的，編者雖是北方人，旅平的時日很少，北平著名的「臭豆腐」，並未吃過；然而南京的「臭豆腐」，卻常常在那嘴裏乏味時候，買一塊來增加胃口，卻並不十分好吃。至於尼姑菴裏所製造的，倒是別有風味！從前家母同什麼大悲菴裏的大師太，二師太，交往時代；在他們年終那打秋風化緣籌的禮中，附送些自造的「臭豆腐臭麵筋」之類，記者是頗喜吃的。如今見到這着意製造的「臭豆腐」描寫，倒有點垂涎三尺了！

革命逸聞之二　馬祥斌爲張敬堯誘殺

酒顚

前國民革命軍二十九軍軍長馬祥斌，於十五年多，在六安軍次就職時，其啓用新印之各佈告，將姓與字，分作兩行。馬竟字落於行底，下無餘紙，乃將祥斌兩字寫於次行上面，此爲官中所最忌者。迨佈告上牆之次日始知之，又揭而改寫，時人多謂馬將不利於軍，有此預兆矣。然馬善於練軍，其軍隊悉爲精銳，師長以下之各軍官，又皆親信，雖遇戰事，似不致危及自身，乃竟有不然者。先是其同鄉張敬堯，投託於張宗昌部下，十六年宗昌率軍南攻，至皖之六安用白俄爲前鋒，白俄每逢戰事，必先飲酒至醉，乘酒興衝鋒，輒爲馬軍殲滅，宗昌知非所敵，乃欲改道，敬堯獻詐降計，通款於馬，願率已部歸之，馬部下皆謂是詐，馬獨信之，毅然赴敬堯約，時敬堯祇有少數軍，又陷於馬軍之包圍，故馬不慮其有他也。馬至，敬堯迎之甚恭，甫入席，敬堯即遁去，而槍擊作矣，馬知有變，即欲逃，則伏兵已擁至，所帶兵弁懼傷馬，不敢與鬥，擁馬至後牆，卒被擒，各師長欲以兵劫，終恐投鼠忌器，未敢遽逼，以至敬堯竟挾馬以見宗昌，宗昌逼之降，馬大罵請速死，宗昌作木籠以囚之，馬日以頭觸籠，皆苦不得死，惟日夜罵之，如是月餘，始見殺，其壯烈實足千古。現駐福建劉和鼎所統率者，即馬軍也，宗昌，敬堯，後均見殺於人，天道非無知耳。

光明的追求

朱以防

輪船在海濤上跳躍着，海濤，怒吼地，兇殘地，襲擊着船舟，船身傾斜地，奮勇地前進；在晨光黯淡的海程中。

它載了無數的人和貨來。由北方港口到南方埠頭，快；船大，又穩，票價又便宜，所以在支那任何的航線上，它們都奪取了頭把交椅。

在海天之交的角上，放射出一絲的光明，漸漸成了一條光明的帶子，斜射到天空，那蔚藍夾着魚鱗般的灰雲的天空。一會，海天之交的角上，露出金黃的光明的一些頭角；船向前飛逝，它往上慢升，漸漸地，顯出了半部；最後，一團金黃的圓球，露耀了出來。它的金燦的光鋩，刺射到整個的海空，隨帶着絲微的熱意；夏季清晨的點寒，被迅速地驅趕了！船仍向前飛躍着，那火球卻被灰雲掩住了！只從雲隙中透露出點笑容。灰雲，塊塊地連合起來，積聚很大的一塊，不讓它的笑容讓海空的飛燕知道。這時，熱意消失了，金鍊吞滅了，又恢復了黎明前的灰暗。船仍是不停地堅奮地前躍着，像想衝破怒潮的阻力，鎮壓住風浪所給的壓迫。

風起了，海在狂嘯着。

灰暗，漸漸黑了。濃厚的大塊的黑雲，從四角裏爬起來，集合，集合！世界被征服了！暴雨，憤恨地，兇悪地傾瀉般的倒下來。比峯谷的瀑布更狂暴！

風，浪，灰，黑！恐怖……

船仍是前進着，在狂風暴雨中前進着。

風漸小，雨亦漸小了。

風停，雨亦住了。

灰雲全散了！一團火球攜帶着新鮮的光明，迅速地走到青空中，俯瞰着海面，射着金黃的熱意，銀的海變成金的海了！

問君可許金針度？

中委陳布雷，對於詞章，深有研究、惟鮮以示人，故人亦鮮知陳好吟詠者，今年七夕，陳隨蔣入川，佳節良辰，客處異地，因而有感，乃塡一小詞，以寄友人，余昨得讀之，覺其情意纏綿，辭甚妍麗也。

詞曰：「掩映着薄霧輕雲。隱約見天孫河鼓。隔一水衣帶盈盈。有萬斛離愁待訴。年年此夕總相逢。者番忽被橫流阻。靈鵲兒無影復無蹤。莫非也受命徵工去。這雲漢波浪滔滔。問君欲渡如何渡。看家家瓜菓總紛陳。媿對着乞巧小兒女，這年頭天意太茫茫。人世間嘗遍流離苦。便神仙會合也靡常。枉聰明作不得身兒主、相望終勝不相見。祇隔着星河惆悵到天曙。會有時碧宇清澄。早圖個相依爲樂。詩與君攜酒登高。不羨他金鳳玉露。細商量乞個自由身。問君可許金針度。」時陳以水災奇重，於役蜀西不得歸，故其詞中有謂「年年七夕總相逢，者番忽被橫流阻。靈鵲兒無影復無蹤。莫非也受命徵工去」也。陳別署畏壘，在滬服務新聞界時，言論鋒銳，當時新聞界中，有北陳南陳之譽，北陳爲主持北平晨報之陳淵泉，南陳即指布雷也。（我）

關東烟

偶拾

明末時，關東煙發源於東三省，明帝降旨禁煙，趨利之徒，遂設法偷運，偷運之法，先於關外備駱駝或馬，入關之前，不予糧草，悉以餵關東煙葉，以致駝馬滿腹皆烟葉，入關後，殺之剖腹取其烟，焙乾而售，其味更較好於前者，因之獲利更豐，而駝馬遭刼者，則難以數計矣！後爲遼薊總督袁崇煥所聞，方謀救濟之策，而淸兵已入關，此項殘忍之偷運法，亦無形消滅也。

惡客偏遇着好東

一拔

我最喜看報上小品欄的對白，覺得頗有趣味。來介紹一段俚俗的對語，見「浪蹟叢談」，來翻版一下子，幸勿譏我爲抄襲家。

有一田叟，攜其子耕作，値雨至，將釋耒以歸。命其子屬對曰：「迷濛雨至，雖耕南畝之田。」適有一客，徘徊田畔，遙對曰：「泥濘途遙，誰作東家之主？」叟因邀其至家避雨，語家人曰：「客已至庭矣，速整備茶湯。」客對曰：「賓既來兮，廚下安排酒席。」叟曰：「不嫌茆屋小，略坐片時」。客曰：「且喜華堂寬，何妨數日」。旣設席，飲至夜深，叟曰：「譙樓上，鑿鑿鑿，鑿鑿鑿，三更三點，正合三杯通大道」。（李靑蓮句）客曰：「草堂前，汝汝汝，我我我，一人一盞，但願一醉解千愁」。叟請客就寢曰：「匡床已設，今宵且可安身。」客曰：「主意甚殷，明日肯留早膳」。次日，客先起，叟出，見其磨刀，詰之曰：「借問嘉客，何故摻刃而磨？」客曰「無故擾東，定當殺身以報」。叟驚曰：「倘死吾家，未免一場官府事」。客曰：「欲全我命，必須十兩燒埋錢。」移時，叟入內捧銀進曰：「首飾湊成十兩。」客秤之曰：「戥頭尙短八錢。」因揖別，叟送之出門曰：「千里送君終一別。」客曰：「八錢約我必重來。」叟怒曰：「快去，快去，惡客，惡客。」客笑曰：「好東，好東，再來再來。」

我寫到這裏，想着了華府東首的芳隣，叟其華府主人乎？客或東首之芳隣也。

椒陵雜感

良任

搖落西風劇可哀，夕陽哀草亂成堆。南屏山下添新塚，弔客頻回望紙灰。

青山紅樹幾經秋，景物椒陵一望收，當年領馬池邊路，牧罷村童怒叱牛。

紀大煙袋

達

清乾隆時，河間紀文達公曉嵐，博學多聞，滑稽突梯，東方朔之流亞也。性喜吸煙，自製旱煙竿之烟斗亦特大，所以人綽號爲：「紀大烟袋」。一日當値，正吸煙時，帝忽召見，忙將煙袋插入靴筩內，未及將餘灰滅燼，陛見移時，火已燒及襪子，不覺嗚咽流涕，內驚問何故？文達公對曰：「不知怎樣？靴筩裏忽然失起火來。」帝急揮之外出，迨至門外脫靴時，烟餘蓬勃，肌膚焦爛矣。

文人造屋問題

……讀郁達夫「住所的話」後的反響……

飄蓬

文人多，態度也不一致：登「龍門」，增增身價，這是常見；靠老婆的奩資，開書店，抱住「殘骸」表閒適；…………種種切切，其道多端。這其間，咱們的郁達夫先生憑了幾年來游山玩水之餘，今日又遽然興起造屋之念：

達夫先生在文學五卷一號寫出一篇「住所的話」，借酒澆塊壘，把一肚皮牢騷傾瀉出來，這自然也是他一貫的頹廢思想沒有完全消除，有時吐露一分！然而文人要造屋，在住高樓大廈過着充分優閒生活的作家不算外，別人衣食尙難周全，再去想它，未免有些潛妄了。

達夫先生是一個人，——一個名作家——衣食外去求安身之所，原也人情之常；不過，他的「住所的話」文中說到：「屋造不到去畫畫，畫畫不能賣錢，就畫許多屋，看看聊慰于無。」這，雖然他也有至少限度的苦衷存在，過細看來，卻覺得牢騷實在發得太穀了。

也不用說到一般作家不能賣文爲生，就是稍著名聲的，爲了整個經濟遭劫，有稿不能易錢的還是很多，他們一樣要衣要食，避風躲雨——極小極小的房屋一角寫稿的地位——的房屋總不能少；達夫先生有衣有食，住得不舒適還要自行造屋，假使人人都這般想，這還了得？事理解決是不能如此容易的，縱說事有可能，一個作家珍衣美食之餘，更高踞華屋巨舍，在「象牙塔中」過着恬適的生活，舒泰是舒泰了，無名火的牢騷自然也少了，但，作品呢？難道生活舒適就有作品來嗎？這恐怕滔滔者皆作家，將不勝其「車載斗量」了！

——安得廣廈千萬間，庇盡天下寒士兮俱歡顏。

達夫先生！杜大詩人的意念，卻和你出乎同轍的話很不錯，我們靠筆頭吃飯的人，應得有一所房屋住住的；可是孰知杜詩人的話，還有不是之點在；試問，爲什麼眼前許多文人，寫出了稿仍不能求得溫飽，奔波不遑，住居的房屋在于何處，也不能作主自定？杜詩人想爲許多寒士們解決住屋問題，而你——大作家——雖然爲了自己，但問題總還是同樣的，爲什麼同是一樣意念，而先後皆不能實現呢？

達夫先生是知道箇中的原因的：可知牢騷，在這個年頭，其實是沒用的了。

中外趣聞

章太炎建屋問題

經學大師章太炎先生，以吳中山水淸華，故由上海遷往，暫時小住，旋在錦帆路購地，建築別墅，作講學之所，不意墅逼街心，違建設局定章，當動工時，建局即與以通知，一面召集建設委員會討論，咸以章爲名流，不敢發言，獨委員張一鵬起立提議，公誼私情，須有分別，結果對章越界築屋，嚴厲禁止，至此，章之新築，遂發生波折，嗣經幾度交涉，寢事，聞現已落成矣。

轟炸機

意大利轟炸機隊中，有世界最大轟炸機一架，係陸上飛機，具有一千匹馬力發動機六架，雙翼式，上翼短而下翼長，故飛行極速。機內裝機關鎗砲，載千瓩重量（一噸）之炸彈十六枚，小炸彈數十枚，可乘坐戰士三十人，並設無綫電等新設備。此機如轟炸亞比西尼亞京城，五分鐘內，亞京盡成灰燼，其能力之大亦可想見矣。

一吻罪金五磅

在某一個時間，有位某國的旅行家漫遊，到了莫斯科俄京無意之間在火車中，和他的妻接了一個吻，便處他五磅罰金，他的意思，不過爲伊身體不十分好，預備和伊親幾個吻，使伊快慰一些，不料才接好吻，車上憲兵便來問他要罰金了。根據俄國的法律，在火車上，汽車上，或公衆地方接吻，無論是不是夫婦，都一樣處罰。

社會一角

東佛

第一回　整飭校風敎師挨調　查村政區董餽黃金

這個胡半斤，旣是泥水匠，當然在被徵發之列。他祇有一個妻子，住着半間草屋，此外卻身無長物。每日在那箭雨槍林中，做着修補城牆的工作，妻子何氏，恰巧也跟那一般婦女，在他工作的一段地方，担任送茶飯事情。胡半斤雖然在危險時期，他那半斤雅量，仍是豪情如故，縱有時因軍事緊張，在那守城的人，大家連飯都不能吃，覺不能睡的時候，他也多方設法，或命妻子偷些犒賞的羊酒，以潤饞吻。後來史公人力畢竟不能回天，危城一破，淸兵一擁而入，史公歿於亂軍，城中百姓，四散逃命，那胡半斤腦筋較旁人靈活，一看這是無論如何守不住了，早暗地裏預先對妻子，打個暗號，等到城門正破時，他即率領妻子，一溜烟衝出城門，沿着運河邊，向着北面飛奔，晝伏夜行，十幾天工夫，卻到了前面所提的那座惟安縣城了。

幸喜有個親戚，仍住在城中，開雜貨舖，胡半斤帶着老婆，拾着一個小包袱，倉皇入門。他那多年不走動的親戚，原是兩夫婦。男人姓王，名叫一成，祇有一女兒，小名犂兒，年紀十七歲，生得到也不俗。王一成在此縣城裏，開了一家雜貨舖，已多年了。每天所入，僅够三人用度。胡半斤若同他們敍起親戚來，大概在姑表弟兄之間，年深月久，恕我不詳細替他們計算了。且說那胡半斤夫婦入門，見着王一成兩口子，先敍了多年的契闊，復譚起在揚州遭難的情形，末後表示暫時要託庇宇下，將來再作打算的意思。王庭夫婦，倒也忠厚，並不拒絕他們要求，只不過如今人慌馬亂時候，小小一個雜貨舖，出息不大，日子多了，恐怕吃不消，當時答應收留胡半斤夫婦兩人，權且在此安身，幫着店裏照應。一面勸胡半斤重理舊業，本街遇到掃房拾漏，粉飾牆壁的工作，王一成替他極力介紹。（一一）

義務勞動

輿論一角　說與行

對於個人，我們是主張「少說話，多做事」。

對於機關，我們是主張「少發通令，多提辦法。」——切實，具體可行的辦法。

在個人事業的成就上，在機關的行政效率上，我們認爲上述主張是對的。

可是，直到今日，我們還看到許多羅亭式的靑年，一事無成，滿口大炮；還看到許多一無辦法，慣發通令的機關，文章是頂好的，道理也是滿對的，祇是於行政工作上，絲毫不起作用。

這種脾氣不改，中國簡直是無希望！

信箱

機關人員知法犯法　將已用印花揭下重用

丘八先生：

茲有某機關，收受人民呈文或領結，均將其印花揭下，重貼圖利，或借代貼之名，勒繳現金。現查其存檔呈結，完全貼有印花者，十不及一，又查某機關所發各種證書，照章按期更換，倘遇船證繳銷，必將其印花揭下冲洗，重貼於新證之上，由主任長官簽名核發，其代收新證之印花費，均飽私囊，爲數頗堪驚人，迨黑幕敗露後該主任長官即諉過於人，一面避重就輕，自請失察，邀准免議。狡兔三窟，卸罪之技雖工；而國家稅收，實遭侵蝕，關於此案，現有疑問五項，並敬請 先生詳細指示，並於 貴報「義務勞動」欄內披露，則不勝盼禱之至！

（一）人民揭貼或重貼印花，處罰甚嚴，機關與人民，罰則是否相同？

（二）某機關新證重貼舊花，均由其主任長官簽名核發，如應照章科罰，則被罰者，是否即係該簽名之主任長官，或係他人？

（三）某機關主任長官，對於行政上處分，業已矇案呈准免議，惟對於違反印花上所負一切責任，是否一併免除？

（四）某機關所揭貼或重貼之印花，件數甚多，科罰時是否按件計算，或合併辦理？

（五）現欲舉發該案，應向何機關呈訴？（倪則明敬啓）

則明先生：

（一）揭下重用印花，無論機關人員或普通人民，應受同樣處罰。

（二）主任長官簽名核發重貼舊印花，其行爲如非出於故意，尙難直接使之負處罰責任。

（三）違反印花稅法，不僅行政處分，如牽及司法範圍時，自不能一併免除。

（四）如科罰時，應合併處罰，但合併處罰之金額，不得超過其情事最重之件應處罰鍰之三倍。

（五）行政方面既已處分，如牽涉司法範圍時，得向司法機關告訴。（丘八）

讀者呼聲

訓練洋車夫

街面上拉散車的洋車夫，心性不同，刁狡居多。人們臨時僱車，共一回買賣行爲以後，將來是否可以共第二次買賣，是絕大的問題。一盤散沙，漫無紀律。欲訓練，也沒法訓練。不過，以個人言，雖沒有系統，以社會言，卻是整個的。一般人們，對於洋車夫，如果取同樣的態度，加以訓練。久而久之，也可以得到效果。

十年以前，北京城裏的洋車夫，有一種最大的惡劣習慣。譬如：我們僱車，到觀音寺，要是由東往西，一到東口，他便放下來，再要是由西往東，一到西口，他又放下來。總之：他絕不肯拉到門口。問他的理由，他便說：「你僱觀音寺了。」定要他拉，他得勒索加錢。後來，僱車，必定講下，或者東口，或者西口，或者中間。然而，所謂「東口」，「西口」，「中間」，也沒有固定的標準。因此發生爭吵的，日有所聞。在這種惡劣習慣之下，便有些實力階級，給他們一陣捧，捧來捧去。到現在來，此風已然消滅了。這種結果，不能不歸功於社會之訓練所致。

近年以來，一些洋車夫，拉到以後，總得說：「您多花幾個子」。本來，好些人們，下車以後，爲體卹車夫起見，往往多給三五枚大銅元。久而久之，車夫們便不約而同，以多花幾個爲原則了。要是不多花，他至少得瞪你兩眼。我認爲：這種習慣，也是訓練所致。欲求改革，非再加訓練不可。整頓的方法，便是言不二價，決不多給。不然又是一重大糾紛。

徵求住宅

茲須用舊式平房一所，七八間至十餘間均好，有願出租者，請通函本報趙少文君接洽可也。

職業介紹

本京北平路五十號全國學術工作諮詢處消息

（五〇一）（登記字一四九一號）商科林君，年二十六歲，福建省安治縣人，民國二十二年一月，畢業於廈門大學法學院，專攻經濟與商學，得學士學位，論文著述——譯俄國第二次五年計劃，曾任福州三民中學，英文史地教員，南安縣立鄉村師範學校公民文，史，地教員，願任職務性質（一）金融或財政機關（二）行政機關（三）中等學校教員，希望待遇，由三十元至一百元，服務地點，不拘。